時報

民國念三年十月念五日 星期四
今天二張 售大洋三分四厘
第壹萬零八百念八號
內政部登記證書字第三三號

老牌 明星花露香水 越陳越香

自建總公司房屋圖樣

試用瓶祇售一角

維他命麥精魚肝油

營養之成分最豐富
滋補之效力最偉大

純淨 大瓶二元二角半 小瓶一元二角半 含幾怪 大瓶二元七角半 小瓶一元五角

九星乳白鰵魚肝油

自哪威鰵魚肝臟中所提出依科學方法製煉絕無腥味尤可口補力最大

純淨 大瓶二元二角半 小瓶一元五角 含幾怪 大瓶二元七角半 小瓶一元七角半

維他命牛肉汁

取瑞士名畜牧場之壯健童牛用最新科學方法提取原汁有培本固元之效

大瓶五元 小瓶一元半

維他命雞汁

用冷榨法提取極純淨之標準補品
為病家之代食品 衰弱者之滋補物

大瓶五元 小瓶一元半

本公司訂有經理代理章程藥品與香品均備本輕利重人人可任函索即寄

維他命麥精魚肝油與九星乳白魚肝油各有含幾怪一種可治肺癆並能療咳此種含幾怪維他命麥精魚肝油含幾怪九星乳白魚肝油在中國為本公司所獨有效力宏偉世無其匹

上列四大補品買一送一再加贈品

今日四馬路中西大藥房四十八週紀念大廉價大贈品

全部補品·香品·藥品·配方·一律廉售·再加贈品

怡茂肥皂廠

本皂每元念二條加贈十六歲小姑娘雙梅生髮香水各一瓶

在本公司衛生用品部出售

美 標準雪花 十六歲小姑娘

嬌膚嫩顏

大瓶四角 小瓶七角半

上海四馬路中西大藥房發行

習字明燈

顏柳歐趙四家習字帖

習字者得名師善法如行路得明燈不入歧途今之書家書法者本局煞費苦心將四家眞迹墨實搜集從描紅起至臨本止編成六冊日每字起筆計有先後可以無師自習每家六本每本五分六本共洋三角四家合購共二十四本減售一元此實破天荒第一妙法請試一用當知非虛再第一冊描紅本用手印改良雙鉤尤爲清朗但本局所出書籍均是卅年前之定價實較別店價廉從未加價故門市一律實售

上海望平街 南京太平街 有正書局啓

美麗牌

華成煙公司出品

有美皆備 無美不臻

湖南神醫 婁一明

古法移病

本醫生幼自家傳秘授太乙眞宗古法移病活人無數知我者廣毋庸自詡專治男女老幼奇症怪病文武癡癲寃孽纏擾陰陽怪疾遠年瘋癱流痰痞塊咳血肺癆痔漏目疾豬羊癲瘋無名腫毒五臟十脹黃膽胃膈婦女暗病等症須虔誠來壇些可移替內不服藥外不動針治法簡單立刻見效永不復發不但病人毫無痛苦且免藥石刀圭亂投之虞有緣者降臨試之

寓派克路牯嶺路口協和里九號門診一元二出診五元六號房啓

警告簡洪舜英

[illegible]

吳容何等同啓

中國書店新出第十四期新舊書目

函索附郵二分

地址 上海西藏路大慶里一百十號 新門牌南京路六二一弄B三二號

受古書店最近廉價舊書目錄出版

地址 本埠上海四馬路中山石路東首電話九〇二六八號 外埠通訊南京四象橋嘉粹書店 函索書目上下兩冊請附郵票八分

全國各地郵局均可代定

新中華

第二卷第二十期 十月廿五日出版

論評

馬賽的火花與血花……赤石
日軍部的小冊子問題……健甫
華北危機與黃郛北上……浪沫
從白銀抗議至白銀徵稅……培娣

文藝

磨坊的殘夢……李式之
血海潮中……盛成
演戲之都……味徵
由殖民地帶到資本主義王國……洛林
捕蝗者(連載小說)(續四)……石靈

談藪

國際軍事偵探的活躍……符生
國際軍火販賣魔……澄蠣
納齊婦女……允英

軍擴經濟學……周憲文
從戰略上觀察太平洋大戰……高素之
日本非常時經濟之一瞥……周質彬
西班牙政局的透視……蕭蕭
東北義勇軍運動之歷史的考察……寒青
東北義勇軍運動之現勢……柳棠
中國文化現階段的把握……柳湜

農村通訊

山東泗水縣的四下澗……韓昭
河南封邱縣農村的概況……鍾銘庚
高橋北區農村中的季節勞働……顧惠民

通俗科學

最近產業界及醫療上應用電燈的功效……无塵
膠質化學淺說……錢英
新詞拾零……二篇
世界小聞……五則
半月要聞……八則
漫畫插圖……二幅

價定	
零售每冊一角(郵費一分半)	
定閱	國內 全年廿四冊二元四角 半年十二冊一元二角半
郵費	日本 國外每冊另加一角五分 香港澳門每冊另加六分

本刊第一卷合訂本

紙面布脊四巨冊 售洋三元六角 函購另收掛號郵寄費七角八分

廉價期內 概售九折

中華書局發行

(甲424)

本月內訂購 最爲合算

萬有文庫第二集

十一月一日起預約價增加

本月內預約價

	合購正編及參考書兩部	單購正編	單購十通	單購佩文韻府
本月內預約價	三百六十元	三百元	五十五元	二十五元
十一月一日起預約價	二十元八十元合爲三百	二十元合爲三百二十元	五元六十元合爲	二元二十七元合爲

第二集正編二千冊，包含「國學基本叢書第二集」「漢譯世界名著第二集」「自然科學小叢書初集」及「現代問題叢書初集」；參考書二十八鉅冊包含「十通」及「佩文韻府」。內容與第一集者銜接，而範圍益廣，故已購第一集者，加購第二集，則脈絡貫通，庋藏益富；即未備第一集者，先購第二集，亦可獨立成爲規模粗具之圖書館。贈閱第二集目錄樣本。

萬有文庫第一第二集二千零十冊 定價六百元
特價四百五十元 本年十二月底截止

商務印書館編印

738

第七對銀幕大情人
瓊與蓋博兩度合作
（老影）

銀幕史上，夢雙都爭有盛名的銀幕大情人，一一算來，總共計有七對兒。第一對是葛蕾泰嘉寶和約翰吉爾勃；第二對是彭開和考爾門；第三對是珍妮蓋諾和卻爾佛雷；第四對是麥唐娜和希佛萊；（按麥唐娜的最近作品「風流寡婦」，不久將在「南京」公映。）第五對是莎麗愛蕾和吉姆士鄧；第六對是「泰山情侶」中約翰韋斯摩勒和歐莎麗文；後和最新一對兒是瓊，克勞馥和克拉克蓋博爾。她們和他們，都是觀衆心目中，認爲最成功的最滿意的一對，兩者去一，就爲之減色不少。尤其瓊和克拉克，是青年兩性們所崇拜的「偶像」。

●瓊克勞馥●克拉克蓋博　「一點靈犀」

現在，瓊和克拉克又同現於銀幕了，她倆底結晶「一點靈犀」，是由「南京」公映，我想，這個也許是所謂「時代的兒女」們所期望着的吧？並且，除一對大情人，現身銀幕外，還有一對老搭擋，勞來與哈台的「鬼之穴中」的笑劇呢。

（小洛：此文尚非「原璧」。）

×××

聯華公司諷刺鉅片

監製 羅明佑　編導 譚友六　韓蘭根 劉繼羣 主演

酒　色　財　氣

人生的四寇　高貴的喜劇

即使是火星中的人，知道了這種好片，也要設法到地球上來看看。

星期六　金城大戲院　獻映

女明星日記
（一〇〇）（雪映）

七月廿八日

八點鐘醒來時，母親已起床端坐在沙發上了。看見慈愛的母親的面容，心中便感到說不出的快慰。可是我得伸着懶腰起身了。否則母親將要以爲我是太不長進了。

母親不住地喊我的乳名「阿鳳」。我好久不會聽到有人喊我這名字了。我從前很不喜歡這够俗的乳名，可是現在反而喜歡起來了。

吃過了早飯，母親訓斥我起來了。她說聽見我最近在上海有不規矩的行爲，戲也不拍，而且同人家鬧戀愛，我聞言十分忿怒，知道母親聽信流言，也許這就是她匆匆到上海來的原因，我便開始追究，果然不出我的意料之外。因爲據母親說，昨天到海關去接船的是張君一個人。我問她：「張君何以知道媽媽來呢？」母親說：「是張君打電報去叫我來的呢？」我登時大吃一驚，才知道原來是張君佈置的鬼計，他因爲看見我和韋君接近之故，便一個人忙亂起來，拉我母親來監督我，藉以替他解圍。這是一椿多麼可怕的狡計，我眞生氣了，可是不能發作。我只向母親解釋說：「韋君是廣東的航空師，他此來是往南京接洽公務的。因爲在廣東時認得我，就順便來探望罷了。」

十時須到公司拍戲去，母親就留在家裏。我生怕韋君來看我，趕緊打電話推說事忙出門去，叫他不必來看我，我去看他好了。

拍戲到了傍晚才完，我打電話給母親，母親說張君在家裏，你快來吧。但等到我匆匆回家去時，張君卻已走了。這算什麼呢？何必這樣規避我呢？也不知道他同母親講我什麼話，我想不管的，慢慢地再問她吧。夜晚我請母親到外邊吃飯，母親很喜歡，稱贊菜蔬好吃。談了許多家鄉的事，十分有趣味。

代郵　常人先生：來信收到，稿明日付登。編者謹啓

小說 春城歌女（三五六）（李薰風）

第九回　忍作謳歌傷心局外客　強爲歡笑失意劇中人

眞正的，若是見了面的話，又有甚麼話說，不也是那麼一回屁事。」王老好聽他忽又轉圜了，自已便也緩和下來；說道：「噯，您瞧這個急勁兒，連話都沒有聽明白，一隻價值千元的鐲子就摔了。我說得明白，人之將死，其言也善。我在學房舖裏念過四書，說是甚麼不論多們凶惡的人，一到垂死，說話總是悔悟明白的。那位連大姑娘眼看着病得要死，求神禱佛的，盼着見您一見，死後瞑目，這也是人情之常，無足爲奇。偏是您肝火太旺，不管三七二十一，劈頭先給我一頓，這擱着誰，也是受不了。」田夢北這時候想來想去，發作得有些過分，自已幸而轉圜得快，不致又得罪一個很有義氣的鄉人。就謝過道：「老好，咱們都是老朋友，不用提甚麼了。我之對於連大姑娘，別的意思一點沒有，我祇恨她和她的父母，把我騙成一個大頭瘋子似的，直到她臨出閣的幾天，我還不知道，事後由你告訴，我才曉得了。這在情理上是說不過去，就是甚麼人也都懂得不對岔，可惜我給她們相房子，買傢具，成全他們一家人的一片心苦，到這時眞所謂有好沒好，完全把我作外人看待了。我故爾才感極自憤，從此誓不再與他們往返。我的巴結他們，目的固然不在她們的女兒身上，可是他們的女兒，卻自動的，要和我聯爲秦晉，不惜以身相侍；不然，這隻家傳的珍貴玉鐲，何以又能到她的手內。不想事情是畫餅了，那還不相干，竟爾拿錢作爲打發我的工具，豈不是大大的笑話。現在你來了會子，不讓你帶回一點成績去，與你面上難堪，顯見得我不够朋友。請你告訴她，明天我就去，讓她等我好了。」

中國化學工業社

廿三週紀念

大減價　大贈品

爲日無多　勿失良機

特別犧牲品

貨名	原價	廉價	犧牲辦法	限制
芳澤脂	三角五分	二角五分	每元五瓶	一元爲限
軟香玉	三角五分	二角五分	每元五瓶	一元爲限
錫管芳澤脂	二角五分	二角	買一送一	半打爲限
錫管時代霜	三角五分	三角	買一送一	半打爲限
天香霜	六角	四角二分	買二送一	四瓶爲限
時代霜	五角	三角五分	一元三瓶	一元爲限
牡丹香皂	二角	一角六分	買二送一	半打爲限
贈品	另有贈品			

河南路二五七號總公司　廣東路二八〇號分發行所　小南門國貨商場本社分銷處

南京路中國國貨公司化妝品部　天后宮橋國貨商場內華華商店

南京中華路二五八號本社南京發行所

本公司特請江笑笑假座市音廣播無線電台每日下午四時至五時播送滑稽節目週率一三四〇

霖918

香味何其妙　價錢何其廉耶

高等香烟

大號"司太飛"

一元三聽

品質如何　價錢如何　一比便知

中法大藥房

本埠總店分店同時舉行

秋季大廉價大贈品

十月一日起：一個月

購貨一元，即有贈品，多購多贈

又有南洋華僑病愈體強

由於服用韋廉士醫生紅色補丸

到處人士不問其年齡性別國籍如何常用世界馳名補血健腦聖藥韋廉士醫生紅色補丸治療疾病保障健康而收良効最近又有南洋華僑函述其病容情形這更足證明此英國名醫處方所製之奇藥其奏効幷無年齡性別國籍與氣候等之限制矣此華僑爲誰即伍佑先生是也

伍君原籍廣東合山（其夫人及子女現猶居原籍）現年五十五歲在巫來由聯邦馬倫典廠任頭目服務已達廿年之久近自該處華都呀吔大路一二七號華威號來書云「鄙人身體素弱衆患頭暈失眠及胃呆腰痛等症迭服諸藥無効後經友人介紹試服韋廉士醫生紅色補丸一瓶服完情形大好續服無幾食慾頓增消化轉健眠睡如常眩暈不作腰痛告愈體力復原矣」

韋廉士醫生紅色補丸係一最新科學製劑統治一切由血虧而起之各症如體力或神經衰弱夜不安眠精神萎頓腎虛早老飲食無味消化不良腰背疼痛四肢痠楚瘋濕骨痛腎尻酸楚以及婦女月信疾苦等症此丸功能速生新鮮豐富之血液行全身以除各種病之原因故奏効速而可靠　君亦患貧血所致之各疾乎或嘗體力不濟乎若然請立即試服韋廉士醫生紅色補丸此丸已助他人恢復健康自能同樣幫助閣下也

南洋華僑　伍佑先生玉照

韋廉士醫生紅色補丸各埠大藥房均有出售或逕向上海江西路四五一號韋廉士醫生藥局函購每瓶一元九角六瓶八元郵力不取

今日半價一天全數助賑

上海世界書局

希望各界踴躍購買造福災民

全國分局同期舉行

上海河南路一〇二號 廣東路南首

復昌祥呢絨號

新廈落成 擴充營業

正式開幕

本號專營歐美各國呢絨嗶嘰綢緞各國毛織品歷年營業向蒙各界公認近因舊址不敷應用特遷至河南路一〇二號即廣東路南首四層大廈批發門市擴充營業茲定於十月廿六日正式開幕際茲金風送爽之秋胥爲各界士女添裝之候本號以貫徹主義革除虛偽忠實服務爲宗旨開幕期內特將新到應時各種貨品一律劃低價特別削碼尚希購者祈來觀或任歡迎

◆營業種類◆

批發部 開幕期中定貨湧到惠顧克己

門市部 應時各種呢絨嗶嘰花樣繁多顏色入時價格低廉尺寸寬裕購者比較

特設中西衣裳部特僱高等技師定製大衣雨衣西裝式樣新穎價目便宜務使惠顧諸君滿意

本號電話一四六九六號

醫師流淚 鍾覺民請求伸雪 同濟校友證明

「診所即在捕房對過決不敢作奸犯科」

愛文義路一百廿六號鍾覺民醫師及其庖丁趙東林、前因有販賣紅丸嫌疑、被市公安局聲請新閘捕房協助、將鍾趙二人逮捕、解送第一特院、一度質訊、諭鍾等暫押、候市公安局提到傳犯鍾明庚再核、各情已誌本報、昨爲已屆續訊之期、被告等同延鄭文同趙傳鼎兩律師辯護、即據捕房律師張天蔭聲明、鍾明庚由公安局今未帶案、請示、繼據市公安局偵緝員投稱、獲犯鍾明庚因已解備司令部、現經局長去函詢問、尚未得覆、特來報告、

查（鍾明庚）於八月廿五號在方浜路西馬橋拘捕、抄出紅丸十袋、價值數百元、據鍾初供、紅丸係在白來火街三星里三號施又法處買來、欲送至西馬橋老虎灶上之吳姓老槍處、我等當即前往調査、該處並無三星里、祇有福星里、但無三號門牌、故無從查究、嗣向鍾一再詢問、始供明紅丸在愛文義路西醫鍾覺民處拿來、因彼失業日久、往鍾覺民處

請（求設法）救濟、鍾答以一時無相當機會、今可將紅丸拿去代賣、遂由茶房趙東林將紅丸交彼等語、我等得供、當又會同新閘捕房探員、將鍾趙二人帶往捕房、[illegible]捕房方面認爲證據不足、當將釋放、惟鍾明庚當時曾聲明鍾覺民係彼之族叔云云、詰之鍾覺民供、前在同濟大學醫科畢業後、曾在濟生醫院同德醫科專門學校

充（任教員）並在寶隆醫院爲醫生、三年後出懸牌行醫、迄已十四年、我之診所即在新閘捕房

准予交保

對面、決不敢作奸犯科、鍾明庚其人我確不認識、如係我之族侄、理應加以援助、萬不能貿然即將紅丸交彼販賣、故此事我實遭誣陷、應請庭上伸雪、言下珠淚不覺奪眶而出、質之趙東林亦否認一切、經吳廷琪推事聲明本院曾接到

同（濟校友）會之證明狀、證明鍾之品行、並[illegible]鍾之代理鄭律師亦呈出報紙一份、諸醫師公會及紹興同鄉會亦願代爲證明、且做律師與鍾亦屬同鄉、又係老友、故可願負責担保、今請求准將兩人開釋、以免無辜羈押、而受巨大之痛苦云云、吳推事諭鍾趙二人取具三千元舖保、及隨傳隨到之保證、候公安局提出確證再核、

看燈閨女 人格何在

◇……引勾……◇

一區之長 深夜緣樹登樓 同學家裏潛匿（秘密所知）

杭州訊、省立師範學校畢業生陳仟仙、居縣第二區區長之居頌發、因於時誘姦該縣東鄉李雞[illegible]村士紳陳光甫之十七歲愛女陳菊仙、以致受孕、案發後、居即棄職逃匿來杭、寄居新開弄四號其同學王坤匡家、女父據人告密追蹤來杭、狀訴杭縣地方法院檢察處、以妨害家庭及公務員

誘姦 未成年女子等罪起訴、其訴狀措詞略謂居民陳光甫有女名菊仙、現年十七歲、待字閨中、今春元宵之夜、村中熱鬧異常、被告居頌發至村看燈、與女相見、即施勾引、未幾有來一友、從中介紹、乘興入女之房、嗣後時加勾引、曾被

申斥 而散、禁止來家、一面將菊仙嚴加管束、詎居竟用心良苦、策盡機謀、於深夜緣樓旁槐樹而上、入女小樓、甜蜜語、引誘成姦、而結珠胎、本年六月間、女衣衫單薄、被母

察覺 嚴詰之下、方知前情、是夜計擒頌發、卒被乘逸、居即棄職逃匿來杭、寄居新開弄四號其同學王坤匡家、請准予傳案偵審起訴云云、杭地法院准狀後、即出票傳案、定期申審、

欲求銀行

職位者請閱本所[illegible]銀行學習招生章程 凡具初中程度年十五以上念四以下男女 收並備[illegible]附設函授日文班 章程二分 (郵名處)三馬路四五四號電話九二九四〇 中華銀行學人才養成所啓

上海汽車會 徵求會員

會員均可學習駕駛學費不收車輛由會供給汽油自理每名執照暫定五十人額滿截止有志者請速到會詳詢辦理手續—一不論男女凡與汽車有關係者或特感興趣者皆可入會—一月費一元 會員權益(一)法律部(代辦通[illegible]車輛糾紛)(二)職業介紹部(三)服務部(一清潔•修理•)(四)指導部(教授駕駛•修理•考照門徑)(五)俱樂部 會址 北四川路五〇三號大樓 電話 四三一〇六

招尋失主

本月二十二日走來狼狗一只、並無捐照、現留養在[illegible]如有走失者請在登報日起三日內每日上午十至下午二時止至南市上海[illegible]明確報類[illegible]狀領回勿誤

券

▲登一大版 ▲攀一部 ▲女[illegible] 圖書[illegible]每人限購一部 [illegible]

五洲大藥房 五洲時逢八大贈品 五洲大藥房運日贈品以來、門市部函購擁擠、該公司此次所備之贈品、係「牙膏」「香皂」「香粉」「雪花」四種、茲爲作更進一步之優待、特自今日起、又添贈「三三香水」「亞林沙而」「美容霜」「一品香」四種、共四種出品價值品貴、今該公司用作門市贈品、[illegible]之盛舉云

平等閣筆記

每册大洋八角毛邊紙大洋一元

上海望平街中有正書局

敬送 神藥

剪此廣告附郵票十分向北京路一一四號(國貨路東)藝華行面索或函索「驗靈氏藥膏」一樣盒保險立刻止痛止癢神效無比

驗靈氏藥膏各大公司各大藥房均售

法租界城內用戶向老北門口永順當向索亦可

中央衛生試驗所證明無害確係天然補品

長命牌 維他賜保命

丸劑 注射劑

動植物內煉出之結晶體荷爾蒙與維他命及補腦神心血之精素故有天然生理作用靈大持久效力

主治：神經衰弱 腰痛背痠 腸弱失眠 肺病血虧 白帶不育 宮冷奶乏 未老先衰 腎虧遺精 糖尿軟骨 胃呆便結 經水不調 戒除鴉片

各大藥房均有出售

信誼化學製藥廠特聘德國霍飛博士監製

骨痛精

一切瘋濕骨痛渾身骨節痠楚等症、如屢醫屢藥無效者、請即購服 真製難牌

一經試服 奇效立見

上海四馬路北濟華堂藥房發行 每瓶一元 [illegible] 分設 鎮江 南京 蘇州 [illegible]

黃益壽醫師專割包皮過長

包皮過長之害

本醫師之經驗

診所 [illegible]

妹妹霜

分磅瓶、大瓶、小瓶、三種

歡迎批發

美容妙品

質膩淨色光白香味幽雅 禦寒風免瘃裂護肌美容

上海四馬路 太和大藥房發行

商務印書館 本週初版新書

日期	書名	著者	冊數	定價
十月廿一日	[illegible]四集	宋 [illegible] 宋 [illegible]刊本	二冊	九角
十月廿二日	書經（學生國學叢書）	葉玉麟選註	一冊	五角
	國語（學生國學叢書）	葉玉麟選註	一冊	六角
十月廿三日	鋼琴曲集（國立音樂專科學校叢書）	S. Aksakov 著	一冊	一元
	生物難題解答（通俗教育叢書）	劉丕基編	一冊	二角
十月廿四日	果樹園藝學（高級農業職業學校教科書）	吳耕民編	一冊	一元四角
	財政立法原理（百科小叢書）	吳崇毅著	一冊	四角五分
十月廿五日	論衡（國學基本叢書）	漢王充撰	一冊	七角
	戶籍統計（百科小叢書）	蔣[illegible]著	一冊	六角
十月廿六日	西塞羅文錄（世界文學名著）	M. T. Cicero 著 梁實秋譯	一冊	五角
	希臘文學（百科小叢書）	王力著	一冊	二角五分
	羅馬文學（百科小叢書）	王力著	一冊	二角
十月廿七日	詩經音釋	林之棠著	三冊	一元
	校讎學（百科小叢書）	胡樸安 胡道靜著	一冊	二角
	老子與莊子（百科小叢書）	陳柱著	一冊	三角

通信現購 通信現購本館出版各書不收郵寄費 其託各地中國銀行上海銀行或金城銀行匯款向上海發行所購書者并免收匯費 另印簡章備索

740

四明儲蓄會

一日一文錢，三年積一千；繩鋸木會斷，水滴石要穿；

本會辦理 活期儲金 長期儲金 分期儲金 定期儲金 教育儲金 婚嫁儲金 養老儲金

辦法穩固 利息優厚 手續簡便 現在儲蓄以備將來不時之需

總會 南京路二三九號 西門分會 和平路一二二號 虹口分會 北四川路一三三四號

代理處 各埠四明銀行 本埠南市民國路 寧波江北岸 南京下關二馬路 漢口特三區黃陂街

承索即寄 備有詳章

由四明銀行 擔保本金 保息 之儲蓄會

實驗療目新劑 明明眼藥水

紅腫刺痛 畏光羞明 點此藥水 功效靈驗 撥式新穎 應用最便 定價低廉 普治眼疾

每瓶三角

五洲大藥房發行 上海及各埠

性病指迷 淋病眞相

正本六角 刷本二角 每本四角

[illegible] 電話二五二四四

新出歷代集聯碑帖九種

史晨碑集聯一冊洋五角 蘭亭叙集聯洋五角 右軍千文集聯洋五角 聖教序集聯洋八角 急就章集聯四角 聖教序碑集聯六角五分 又右千文聯二角五分 永夏碑聯二角 聖教序聯二角 上海棋盤街 南京太平街 有正書局啓

上海商業儲蓄行 分行管理部職員大舞弊發覺

侵佔十五萬截得少數

陳民德潛逃同謀之吳稱梅拘獲

上海商業儲蓄銀行分行管理部職員陳民德、最近用種種舞弊方法、侵占行款、存入中國銀行、前日陳至中行提取存款一萬餘元、形色頗爲慌張、中行付款員頗起

疑竇◇◇ 於陳提款後、以陳所存之款、均爲寧波路上海銀行分行之支票、乃以電話通知上海銀行、由該行儲蓄部部長伍克家查核帳目之下、發覺陳侵占之款達十五萬元、遂報告總巡捕房、飭華探長金貽棟・探目高振・吳春榮・西探長軋許、前往新閘路福康里二十五號拘陳

未獲◇◇ 遂以電話致陳蘇州住所、由陳妻聲明、彼會知陳任職儲蓄部、與同事杭州人吳稱梅共同舞弊之事、探等遂往赫德路止明里五十二號、將吳拘獲、在其身畔抄獲浙江興業銀行一千四百元存摺一扣、據吳供、前在儲蓄部時、確由陳託我舞弊、因我專司出納之職、乃

僞造◇◇ 付款憑證、計達二萬四千元、嗣陳調任分行管理部、我亦於十月一日調任管帳之職、恐事敗露、由陳付還洋二萬五千元、故該款已如數償還云云、昨晨解送第一特院刑一庭、捕房律師王耀堂陳明前情、以本案事實證據尚未搜集完備、故未起訴、祇請准將吳稱梅暫予

羈押◇◇ 云云、繼由伍克家投證經過、並稱現已向各銀行截得陳民德存款四萬餘元、故實際陳侵占之款爲十萬元左右云云、詰之吳稱梅供認與陳共同舞弊不諱、並分得三千元云云、錢庭長核供諭令押候改期再訊

婦人林阿香堅指 前夫殺後夫

頭上打兩槍看見他逃跑

王錫棠呼寃諭傳證再訊

去年二月間、南陽橋新樂里發生一件情敵暗殺案、至本月十五日、始拘獲該案重大嫌疑犯紹興人王錫棠、解法租界警務處偵查完畢、於昨晨將王錫棠解送第二特院刑一庭、依預謀殺人罪提起公訴、由熊黨萍推事升座提審、死者彭錢寶之姘婦林阿香及其母彭楊氏均應傳到案候訊、先由

警務處律師陳述案情◇◇ 略稱本案被害人彭錢寶之姘婦林阿香、本係被告王錫棠之姘婦、因爲林與被告脫離、而另行姘識被害人、致演出殺人案件、嗣林阿香於出事時報告警務處、說明兇手係前一姘夫（指被告）、她曾親眼看見被告行兇逃逸、現已拘獲被告

請依預謀殺人罪處斷◇◇ 云云、繼由林阿香供稱、二十六歲、紹興人、現住虹口歐嘉路成德里九號、我當十八歲時、因爲前夫王永紹死了、同年十一月一日與王錫棠姘識賃屋同居、不料他甘與流氓爲伍、我曾給他六百元買一隻船做生意、他將船押掉了、仍過流氓生活、我因爲他動輒拿出

白相人…子架… 隨便打罵、不得已於民國二十年十月間貼他四百元、寫張紙頭、與他走開、至去年正月二十三日、始與通州人彭錢寶賃屋同居於南陽橋新樂里六號、詎至去年二月二十八日早晨七點鐘左右、王錫棠竟將我夫彭錢寶打死、我還看見王錫棠逃跑、熊推事問、你與彭錢寶認識好久、林答我與王錫棠同居時候、就認識彭錢寶、僅有同場

打牌的…保關… 而無肉體關係、問・王錫棠與彭錢寶有無仇隙、答・沒有什麼難過、熊推事旋訊問被告王錫棠、據供、三十七歲、紹興人、向在輪船上做事、此次被捕、完全寃枉、請求伸寃、因爲我的女人林阿香、她從民國二十年三四月間變心了、她與王大塊頭在康悌路租小房子、我勸她亦無效、至十月間、他要走開、

我也不…她管… 了、至於她與彭錢寶如何姘居、我不知道、可是她現在說彭錢寶是我打死的、完全是謊告、熊推事又問王錫棠林阿香等對於王文奎是否相識、王錫棠答、祇知王文奎是紹興人、林阿香答不認識王文奎、熊推事又問林阿香前年十月間、王文奎與彭錢寶講過什麼事、林答不知道、訊至此、熊推事遂諭本案改期本月二十九日候傳集人證及新樂里鄰人到案再訊、被告還押、宣告退庭、

時報播音講稿欄

職業應用文（十月二十五日下午五時講）（永生廣播電台週率一〇八〇） 周樹青

函牘

發信人具名、多紀於書信末了後、若用公司名義、必須加蓋圖記、如經理人出面、具名僅蓋私章亦可、其有個人具名附書「制」字「期」字者、有應注意之處、說明如左、

㊀附書制字應在姓氏之下、名氏之上、庶幾得體、居父母之喪、則書制字、其有本房之子、出繼他房、計ㄅ上稱降服子者、則書降制、

㊁附書期字、亦應在姓氏下名氏上、居祖父母伯叔父母同胞兄弟及妻喪則書期字、本房承繼他房者、伯叔父母同胞兄弟之喪、書稱降期、

中國興業銀行 又有兩債權人起訴

法院裁決駁回 着投捕房報告

中國興業銀行、於本月十一日倒閉、該行經理秦抱元預挾巨款潛逃無踪、其常務董事長陸錫侯、則因被日商三井洋行告發不付到期票款、被總巡捕房於上星期六逮捕、旋以詐欺背信等罪向第一特院提起公訴、業經一度提審、諭將被告陸錫侯羈押、各情已誌本報、

茲◇ 悉該倒閉銀行之債權人爲數甚衆、其債權種類亦頗繁賾、如儲蓄存款普通往來到期本票定期存款等等、總額達數十萬之多、自本星期一第一特院提審陸錫侯後、當日即有錢尊民沈秉文兩債權人、分別向該院呈遞自訴狀、錢控陸一人、其起訴事實即因錢有款二千元存入中國興業銀行、

於◇ 本月七日到期、應得本利洋二千二百二十元、委託綢業銀行前往提取、斯時該銀行猶未倒閉、然無款給付、遂藉口須存款人親往支取、迨錢隔數日往取、則行門已閉矣、錢以該行經理秦抱元旣已逃逸、當由陸負責、乃延董俞律師控陸侵占背信、並附帶民訴追還本利、沈所控者係不付到期之票款、被告爲陸錫侯秦抱元及該行清算處之汪翼軒等三人、罪名爲詐欺背信、

昨◇ 日下午由劉推事傳集原告、飭將陸自總巡捕房押所提案、陸之辯護律師范剛與嚇坤均出庭、劉推事於未審問之前、即宣布法院處理該銀行被控案之主張、大致謂被告已由捕房提起公訴、凡該銀行債權之欲起訴者、應速投捕房報告、以便併案辦理、旣無枝節麻煩、更可迅速結束、諭畢、即將兩自訴案裁決自訴駁回、並着該自訴人投捕房報告、

公◇共◇汽◇車◇增◇加◇車◇路◇ 公共租界之公共汽車公司、昨得工部局之允許、增加車路一路、定名曰第十二路、起點自愛文義路西端梅白格路角、向東行、沿愛文義路及北京路至外灘、在外灘轉向折回、再返原處、

抵羊牌 唯一國產 標準老牌 毛線

★四大優點★

•質地膩軟•顏色鮮艷•經久耐用•洗晒不變•

每磅特價二元八角 各大商店均有經售

天津東亞毛呢紡織股份有限公司出品

華東區總經理中國貿易公司

上海公館馬路卜鄰里十七號

電話八零七一零號

不消化與食而無味最易使身心不快・根本治療・當速服散拿吐瑾延年益壽粉以補血補腦・不出三日・胃口立開・飯量驟增・服此粉後・所含之燐質與蛋白質・煉製精妙・入胃後不待其消化・已生滋補之功也・故胃口不佳而嫌補藥太膩者・改服散拿吐瑾・即能健飯・諸君不信・一試便知・

散拿吐瑾 SANATOGEN The True Tonic-Food

柏林華發大藥行精製 中國最美時洋行經理 各大藥房均有出售

贈券 [illegible] 姓名 住址 （時）

淞滬警備司令部 槍決一少婦

因吃食紅丸而處死刑 女性中尚係第一人

張俞氏曾經被捕戒絕而復犯

揚州婦人張俞氏、二十九歲、家居[illegible]、前因吃紅丸、被本市公安局拘獲、解送警備司令部、審訊明確、決予戒絕、具結開釋、詎該氏返家不久、又復吃食紅丸、[illegible]、經公安局拘獲、解送警備司令部、審訊明確、當將張俞氏判處死刑、於昨日下午九時許、由該部提出、驗明正身、綁赴刑場、執行槍決、當時該部並佈告如下、[illegible]

罪狀

一、團警報告、會稱如下、「案據市公安局呈解張俞氏吃食烟性毒品一案到部、[illegible]、被交警備司令部戒絕後、復行吃食、依照[illegible]第五條[illegible]、處以死刑、[illegible]軍事委員會委員長[illegible]、除將張俞氏一口、驗明正身、綁赴刑場、執行槍決、以昭炯戒外、合行佈告、仰各週知、此佈、計開槍決烟犯[illegible]、張俞氏、揚州人、年二十九歲、中華民國二十三年十月[illegible]、[illegible]而被公安局[illegible]婦女、該氏係第一人云、

無業恒有嗜好 逞蠻毆父

揚州人胡金安、七十七歲、住華盛路一五七號、生一子、長玉貴、五十二歲、在[illegible]設皮店、次玉輝、四十七歲、素無恒業、終日游蕩、近復染有阿芙蓉癖、惟因無力供給、每時向老父索取錢洋、稍不遂意、則大肆咆哮、昨晨九時許、玉輝又回家[illegible]、向父索款、金安拒絕、不意玉輝竟揮拳向乃父痛毆、胡金安被毆後、憤怒異常、除將玉輝扭住外、即偕其長子玉貴、同投該管警局、控其子玉輝索款不遂、竟敢逞蠻毆打、[illegible]、以胡玉輝[illegible]、但逞蠻毆父、實屬不法、判令拘留十五天以儆、

瘋漢舞菜刀砍傷十餘人

物華路上一時秩序大亂

失戀的刺激

當距一棒倒地就擒

李金寶確係神經病患者

昨晨十一時許、閘北胡家木橋物華路物華里內、忽然奔出身穿短衣之瘋漢一人、闖至附近張德興木作對面廖茂林所設之羊肉攤上、奪取切肉之利刀、又在紹興人鮑阿四之水菓攤上、攫取扦水菓尖刀、分執於左右手、將兩攤主先後砍傷、然後跳躍狂舞、跑入街心、逢人便砍、一時秩序大亂、

流血倒地者計達十餘人

臨平路警察所閘警、立即派出武裝巡警、到場彈壓、無奈瘋漢手中持有兩刀、一時不能上前拘獲、當時有巡警晉會川奮勇上前、欲將瘋漢抱住、不料瘋漢眼快手捷、舉刀向該警頭上砍來、警不及避讓、當場命中仆地、最後粹另一巡警、用木棍將瘋漢頭上猛擊一下、始倒地就擒、押入警所、一面即將物華路上被瘋漢砍倒之男女、飭送醫院醫治、計送醫院者、連警姓巡警共有十二人、其他四五人皆因輕傷、不願多事、均返家包紮、送

醫院醫治之十二人姓名

如下、㈠第二十五號崗警晉會川、二十七歲安徽人、傷右額部、㈡胡阿大(女性)、十八歲揚州人、傷肩、㈢陸根生、二歲、傷頭、㈣江玉山、三十二歲杭州人、住西寶興路丁家里泰昌柴店樓上、傷頭、㈤林連生、十六歲揚州人、係物華路某成衣店學徒、傷頭、㈥張兆廷、五十歲高郵人、住定海路、傷頭面、㈦廖茂林、五十七歲、即羊肉攤主、傷頭、㈧鮑阿四、四十歲紹興人、即水果攤主、傷手臂及頭、㈨徐雲林、十七歲揚州人、某炒麵店學徒、傷頭、㈩陳中珍、四十五歲紹興人、住天寶路六十九號、傷頭、⑪徐林山、三十六歲興化人、住物華路一四四號、傷頭、⑫徐大哥子、十六歲揚州人、住物華路五十七號、某成衣店夥、傷頭、各人傷勢幸皆不重、無生命危險、此外則於傍晚時出事地點有人傳說、謂另有乳孩一口受傷、已因傷而死、惟警所並未得此報告、是處是實尚待證明、

瘋漢嗣經查悉名李金寶

念五歲、揚州人、住物華路物華里十八號、家中祇一老母劉氏(六十九歲)、李向在紗廠作工、曾娶某氏爲妻、不幸於去冬病故、李與妻恩愛逾恒、因是時悼故劍、鬱鬱寡歡、旋在紗廠中識一同鄉少女、兩情繾綣、願訂白首、詎知好景不長、今夏被當地

浪人識破其與女之私情

串同女方父兄、將李輒往談判、勒令措交聘金白元、即將女配其爲妻、否則以誘奸閨女罪起訴法庭、李戀女情熱、唯唯遵命、當與母商、劉氏以膝下僅此一子、不忍拂其意、遂返原籍、擬將薄田數畝售去、得資以償子之宿願、不意年來農村經濟破產、田地雖賤價求售、亦無人過問、劉氏居鄉數月、空手返滬、李以款莫能措、則好事難成、抑鬱之餘、頓失常態、惟祇哭笑無常、尚無擾人行爲、乃近數日來、神經病突然轉劇、時將室中物件任意搗毀、並向其母大肆咆哮、昨日驟然奔出、演成如此慘劇、(圖爲瘋子被捕後所攝)

嘉定外岡 罷市 動公憤

錫滬路橋工滋凶

嘉定訊、錫滬路經行本縣、自南翔、馬陸、石岡、本城、外岡、以至與太倉接壤之葛隆鎮、路線甚長、其間橋樑涵洞、由中南公司承包建築、小工均來自外地、日數十來、而若輩中其人來、每以細故與人滋事、昨(二十四)日上午七時許、橋工數人至外岡鎮公濟源肉莊購買豬肉、與店主因價發生衝突、不歡而去、旋在鎮集合橋工三四十人前往、聲勢洶洶、再往購買、謂貨故意挑剔、一言不合、即將店主張寶[illegible]人張仲椿、以搭橋所用之鐵錫等、武器、肆行凶毆、鄰人吳慶伯上前勸解、亦被擊毆、二人均受重傷、旁人群行設法即欲毆打、致市家逃避散去、秩序大亂、合鎮商人、大爲憤慨、即全體罷市、鎮公安分駐所、以警力單薄、電縣告警、縣政府立派公安隊一隊前往彈壓、由各商家推舉俞秋鼎、周文煥、匪耕莘二人爲代表、下午來城請願、開會提出下列要求、㈠嚴辦凶首、㈡賠償損失、㈢責中南公司將該段橋工完全調去、㈣請中南公司向商界道歉、㈤請當局切實維持地方安寧、擔保以後不再發生同樣事件、

置辦粧奩叔姪失散 匪徒施蒙藥

快要做新娘 少女忽被拐

[illegible]口外來滬者

松江西門外陸家村之少女陸仁弟、年甫十九、姿容娟秀、其父陸阿[illegible]、耕種爲生、於民國十年間喪世、仁弟一週歲[illegible]介紹、許配與楓涇鄉民季仁宇之長子爲妻、雙方洽定去歲多月內結婚、故於上年廢曆十月初一日、仁弟隨伊叔父陸阿大狗來滬、購買出嫁物品、不料抵滬後、於是日赴公共租界浙江路小作坊某鞋莊購鞋時、與其叔突然失散、該少女當由男女兩匪徒、用甜言蜜語、並施以蒙藥、設計將其騙至京滬路車、輾轉搭津浦路車、拐往大連、[illegible]販賣、幸被北寧鐵路護路警察破、當場截獲、乃將該少女備文送交紅十字會轉送中國紅十字會天津分會、請予救濟、由該分會派職員王煥亭、偕帶回仁弟於昨日搭輪來申、交由九江路總會、暫留留養、並電促其家屬速來領回、

千元存款賭錢贏來

薛邁羅事務所刦案

上訴圖梅偵訊 張祖明稱

供認出於不得已

探長謂給煙茶十分優待

愛多亞路薛邁羅律師事務所於六月九日被刦現款一萬二千元案、牽涉之嫌疑人瑞昌號主張祖明、莊源大僧坊小主莊國孟、五金華洋行跑街汪蓮友、大德醫院院長唐慶岳四人、經特二法院判決宣告無罪後、因捕房警務處不服、向江蘇高等法院第二分院提起上訴、業經高院數度之偵查、並調查[illegible]、因案情重大、尚須調查、定於本禮拜一下午中孫推事會同首席檢察官趙士北與警務處代表律師及中西探員等、赴該庭辦公處所傳訊被上訴人張祖明等到場詳細調查、各節已誌報端、昨日高三分院票傳雙方證人高玉書・馮錦榮・單桂榮・夏文亭・王桂祥・周菊順・錢慶華・馮志滔・魏煥章・汪雲卿・趙忠迪・張永財・胡雨祥・金秋生及曹康・永昌兩錢莊經理與告訴人即被害人[illegible]、下午二點半時由孫鴻賓推事會同首席檢察官趙士北特開刑一庭

繼續偵查

被上訴人張祖明莊孟汪蓮友唐慶岳等亦各偕辯護人林豫慶鄂森等律師到案、告訴人方面因附帶私訴部份提起上訴、由張善李國珍等各律師到案、警務處由顧守熙律師出庭、開庭後、庭上先訊張祖明以被捕後在捕房自行供認搶刦經過、及恒大祥五金號存款情形、據供被拘後、在捕房

威嚇不堪

祇得承認、致恒大祥五金號之存款、係我於六月十一日晚上、與趙忠迪偕往百老匯路山海里恒記五金號樓上、與胡雨祥張永財四人叉麻將、共叉二十圈所贏得他們三人錢、我獨贏八百二十八元、胡雨祥輸五百九十元、趙忠迪輸二百七十七元、張永財輸二十五元、當時係籌碼記數、三日之後、他們先送來五百五十元、即存入恒大祥五百元、後來又送來三百二十八元、我

自己湊上

二元、再存入恒大祥五百元、又原告方面證人馮悌夢他在跑馬場內賣祟子、所以認識、叫三老助的、我並不認識他們等語、李此警務處西探長饒伯澤(譯音)副探長佛郎登(譯音)兩人供證、張祖明被捕至捕房、很優待他、月給以煙吸茶喝、完全出他自已承認、書寫供單云云、庭上乃命各證人退出庭外、逐一傳案隔別訊問一過、直至薄暮始畢、庭諭聽候定期再審、即退庭、

萬人空巷看行刑 常州鎗決兩毒犯

常州訊、本邑城南前湖灣直揚鎮第十分駐所巡官費耿靈、於八月九日據人密報、有靈鄉了河鎮有水上公安隊已撤隊士趙世君、公然販賣毒丸、立即率警前往、至游塘橋、遇該犯、身上搜出特號毒丸三粒、一面率警赴了河鎮、在該犯家中搜查、又搜出原封毒丸一聽、毒丸紙封二十四個、一併解送公安局訊辦、局長許寶光即派第一科科長汗萬光審訊、

趙世君供

年三十六、安徽廬江人、前在了河水上公安隊充當警士、去年改編被裁、毒丸係從西城腳三號楊川二處買來、楊並托我在四鄉代銷、楊川二的住處我認識、並肯同去領捉云云、公安局得供後、立派警察區員李景星會同趙世君按址前往拘查、當在楊之住宅內搜獲大批製造毒丸器具及原料毒丸等、並拿獲主犯楊川二及其姘婦朱錢氏、房主楊滿關・練犯加文必・季萬白等五名、即帶局審訊、

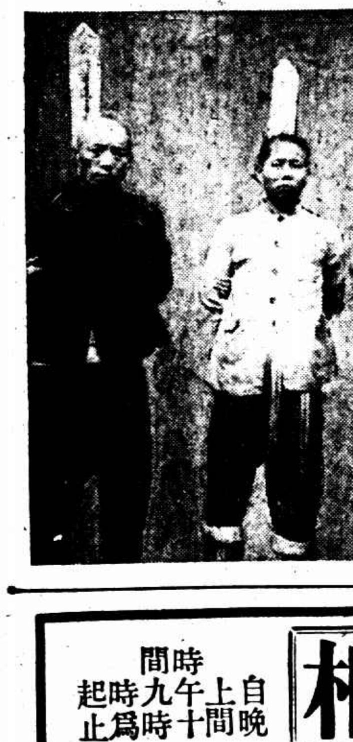

楊川二供

年五十八、住西門城腳下叔父家中、賣貨色是從前的、現在急欲收貨、此後我再也不做、所說是貨色、原料米路都是上海送到常州的、現在既然人被拿獲、沒有話說、現在我犯法聽候槍斃、別的話問他做甚呢、公安局旋將人證解縣審訊、以朱錢氏楊滿關張文必季昌白等四名無保據釋、并將楊川二趙世君兩名連同證件即行解送鎮江警備司令部、訊明楊川二係製造、趙世君係販賣、均犯特種刑事性毒品第二第三各條、

均處死刑

除將楊川二・趙世君兩人於本月中旬先行判處槍決外、一面呈請南昌行營轉示、蔣委員長即行電知省政府轉令武進縣依法執行槍決、縣府即於昨(二十四)日下午二時將楊川二(見圖右)趙世君(見圖左)兩名押監執行、驗明正身、綁赴刑場、執行槍決、當時全縣民衆爭看槍斃楊川二趙世君兩人、一時萬人空巷、街市擁擠不堪、交通頓行斷絕、因本縣處決毒犯尚屬初次、於楊川二趙世君在縣尾城執行槍決時、觀衆拍掌、莫不稱快、

暴徒黑夜越河登陸 與哨兵對抗 奪鎗被殺

京滬火車站駐崇之憲兵第六團第三部兵李鵬、前晚一時許在車站附近巡邏、忽聞後面足聲、李即回頭察看、則見小河中有人越河登陸、李見形跡可疑、喝令止步、詎該暴徒躍上用强奪取李所佩之手槍、李明知其決非善類、即緊握住手、不料該暴徒不服、攫奪如故、李見情勢急迫、因自衛計、即開槍射擊、子彈適中該暴徒前胸、當即倒地、傷重氣絕而死、李將情回報連部、乃於昨晨將情形報告地方法院請求派員相驗、法院據報後、立委檢察官會同官志明檢驗員莅場、驗得暴徒屍年約卅餘歲、身穿藍布短衫褲、內襯元色假直貢呢夾襖及灰色毛線衫、白洋布短衫、足穿直貢呢鞋、白線襪、形似工人模樣、委係傷重身死、飭令屍格由善堂棺殮候示、

南美公司招女職員

愛多亞路一百二十二號南美貿易公司、自開幕以來、營業日益發達、新由美洲運到大宗貨物、業聘定江春蕃、張敬平二君、爲該公司擴充及業推廣貿易起見、除原有職員十數人外、特再招請女子推銷員十位、有志往投考者非常踴躍、聞該公司定於本月二十七限止報名云、

老雄鷄　大鳴
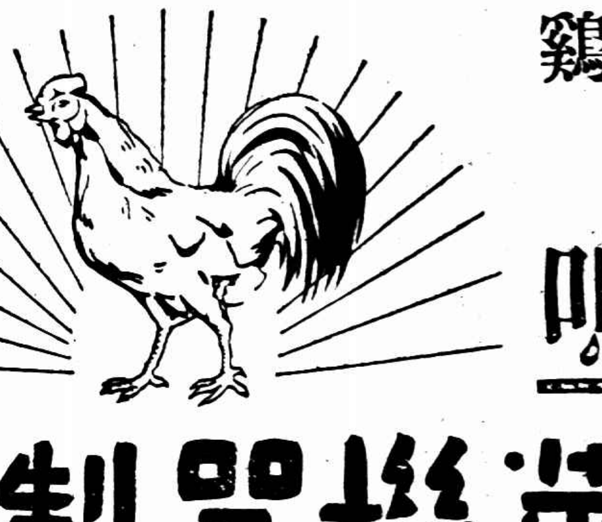
老雄鷄　商標

興華機器製麪公司

雄鷄歷史

十餘年前有香港僑胞多人、投資百數十萬、設興華製麵廠於蘇州河畔、發行所於南京路及各大埠、購置美國機器、專製通心粉、桂花粉、雞蛋麵等、以雄雞爲商標、營業鼎盛、後因內部糾紛、環境不良、業務中輟、民國念一年、海上工商界洗冠卿、康原、項鄭、南、薛壽齡、諸究明等、集資復興、該廠繼續製造通心粉等麵食、作實業救國之企圖、於是雄雞復活、啼聲振撼於一時、興華麵品、普及社會、各食品店均有代售矣、此項麵品、皆經名醫化驗師證明、常食能强身健胃、

通心粉

此粉爲西餐及各式食品、院兵艦中普遍之食品、特斥巨資自行製造、製成之品、其形其質與舶來品較之、有過之無不及
每盒售洋三角一磅

伊長府壽麵

比麵係用雞蛋麵油煎而脆美、其質脆、每盒內共裝八個、售一元、富貴慶壽席上饋贈自宜、食均極宜

桂花粉

此粉形如桂花、而細膩光澤、較舶來之麥粉佳、食之既益身、又助消化、小兒食之、易甜肥胖、作極美味
每盒售洋三角一磅

鷄蛋麵
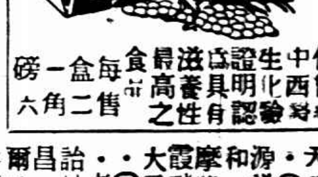
此種係用上等雞蛋及麥麵配合製、化學配合、中西醫師證明其生化滋養最高、食之富有營養
每盒售二角六一磅

鷄蓉伊府熟麵

此係用上等雞蛋猪油煎入脆可口、食時只須開水泡食、不用烹煮、既便美味、常備旅行携帶最宜
每盒一角九分

本埠經售各店

(南京路)・冠生園及各支店・永安・先施・新新・泰豐・泰康・中國國貨公司・天福・邵萬生・申成昌・永安利・(二馬路)・品香齋・(四馬路)・洪泰・稻香村・(五馬路)悅來・洪昌順・(法大馬路)老同昌・泰成・稻香村・利泰・成茂・協源・祥・(曹家渡)大順・同順新・(徐家滙)同泰昌・同慶和・永大昌・洪豐・大和・永康・裕豐・(金神父路)泰豐・徐泰祥・(聖母院路)瑞有天・瑞泰祥・(西摩路)・興和・信記・同順東・同泰順・(海格路)源泰・(憶定盤路)・東興・(霞飛路)・華興・衛生・九華・大興・永泰祥・(菜市路)源泰・林森祥・(靜安寺)・冠昇・大元・美康・民生・榮康・(善鐘路)・榮昌・三興・原祥・(愛文義路)祥昌・廣萬升・(威海衛路)三陽盛・德和祥・同康・(馬律師)湧盛・(重慶路)・申大・瑞[illegible]…(以下各店名從略難辨)[illegible]

(本處以地位狹小不克將經售各店悉數排入如有遺漏者敬請原諒爲荷)

外埠各經售店

(南京)萃華・馬祥康・中興・廣牛隆・復興・妙機・開泰・美新・冠生園(天津)・[illegible]村明記・廣利昌(青島)・永康・萬永源・(蘇州)廣州食品公司・文(杭州)沙・冠生園・福安・協泰・隆・(漢口)冠生園・穗亨・(無錫)大來・廣州食品公司(南昌)・華英藥房・消泰(蕪湖)・大祿・福明村・寗波・祥・大勝・(鎮江)新天公・同祿・(常州)南・通・馬玉山・熟協・(蘇州)新新商店・(昆明)冠生園・[illegible]・和源・雲南・(重慶)大豐・祥美利

發行所　上海南京路四九〇號　電話九四五三六　慈谿里

製造廠　上海虹口昆明路一六一號　電話五〇九六　中

摩登照相

上海南京路英華街大東旅社對面

時間 自上午九時起 晚間十時爲止

送十四寸彩色照

半價 廿四寸放大 二元五角

半價 十八寸放大 一元八角

四寸美術照相	一元	四張贈十二寸	彩色放大一張
六寸美術照相	一元半	三張贈十四寸	彩色放大一張
十二寸摩登照	二元	張	其餘相片
十四寸彩色照	一元	張	照律一七折

黃浦上岸

昨日下午黃浦江潮水、因東南風吹送、激漲頗高、本埠低窪之處、潮水由陰溝倒灌而上、積水最深者當推

四川路 與三馬路之交匯處、汪洋一片、足以沒膝、其次如甘肅路北蘇州路口浙江興業銀行堆棧門前、積水深度亦在二尺左右、再次為永安天韻樓門前、積水亦達尺許、閘北方面下午一時前後、蘇州河兩岸低下處、潮水均已上陸、光復路舢舨廠新橋東西兩面低下處如祥泰木行等、水均

進店堂 新閘橋以西福新麵粉廠面前沿河灘路面上、皆有積水、長安路由華盛路朝西新閘公安分局門口、兩邊陰溝內潮水倒灌上陸、馬路兩旁竟成汀河、僅露出馬路中心、蘇州河南岸如大王廟後背水亦登岸、幸該處沿河並無房屋、而烏鎮路橋以東至新垃圾橋一段、沿河住民之瓦平房等、室中皆積

水盈尺 幸為時未久、約僅一小時光景、水即退去、至外灘江岸之受潮水浸潤者、僅為外灘公共花園、（見圖）園內沿浦江之小橋一座、居然被潮水淹沒、是項高潮、係自上午十一時許即絡續漲起、至午後零時二十六分、由緩轉急、低窪馬路之見水、亦即自此時開始、至下午一點十五分、高漲數量、已達最高點、以後即逐漸降退、迨下午五時、馬路積水全消、受水地面、僅留若干水漬而已、記者特趨濬浦局謁見總工程師查得利博士、叩以昨日之高

潮數量 據查氏談、昨日所發高潮數量、達十二呎九吋、距離外灘江岸祇二吋、（江岸為十三呎）而已、發潮時間、為下午一時十五分、其量殊較本局預測者為高、推其原因、厥由昨日東北風大發、風勢且極猛烈、實有以致之、茲再摘錄該局預測今日起、迄十一月六日止之高潮數量於後、

二十五日十呎〇四吋、
二十六日十呎〇二吋、
二十七日九呎七吋、
二十八日八呎九吋、
二十九日八呎二吋七、
三十日七呎三吋五、
三十一日七呎九吋、
十一月一日七呎三吋五、
二日八呎四吋四、
三日八呎六吋五、
四日八呎五吋、
五日八呎九吋三、
六日九呎、

黃浦灘公園

立法院通過 未滿十四歲女子被姦為強姦

▼廿五施行後男子可以免因女子之申於北方臥坑南方溺嬰而早熟育者盡其苦義為矣

◎南京廿四日中央社電、立院廿四日會、審議妨害風化罪章第二二八條時、各委爭辯之烈、為前所未有、首由楊公達發言、謂現行法原定姦淫未滿十六歲女子、以強姦論、修正案改為十四歲、豈姦淫十五六歲女子為合法乎、史尚寬謂、姦淫十五歲女子、依修正案規定、不能以強姦論、朱和中謂、修正案何以將現行法

輪姦犯一項刪去 劉克儁謂、輪姦犯在修正案第二二一條內、可概括、程中行謂、男子非法姦淫婦女為強姦、婦女非法姦淫男子亦為強姦、應將該條第一項之對於婦女改為對於男女、以示男女平等、免有重女輕男之嫌、王孝英謂、依民法規定、男十七歲女十五歲為訂婚年齡、男十八歲女十六歲為結婚年齡、故現行法規定姦淫未滿十六歲女子以強姦論、頗與民法相合、修正案減低為十四歲、顯有違反民法規定、且女子十四歲時正值身體發育時期、不僅性慾未成熟、且無性的要求、修正案將強姦女子年齡減低為十四歲、直接為摧殘女子生理之發育、似與立法精神相背、基於上述理由、故主將本條第二項十四歲仍照現行法例改為十六歲、趙琛謂、女子十四歲

為姦淫同意年齡 係中國古訓、女子十四而天癸至、更可證明修正案改為十四歲之得當、且各國對於本條之立法例、德十六歲、英十歲以下、意十二歲、比十四歲、荷十四歲、我國地處溫帶、較寒帶國家更應較低、今祇定為十四歲、已覺較寬、故修正案應維持、黃右昌謂、現行法十六歲頗合於中國全部、惟修正案改為十四歲、祇宜於都市而不適於鄉村、故附予議主改為十六歲、羅鼎謂、法律係保護弱者、女子固非弱者、惟數千年來傳統觀念、男較女終勝一籌、男被女強姦、并無多大損失、女被男強姦、將為社會所共棄、故本案第一項對於婦女不必改為「男女」、至強姦年齡、不必改為十四歲、以庇護一般多貌好色之徒、

對男女經驗太淺 谷正綱對于第一項附帶議、因滬曾有謝姓女子、強姦一未成年之意國少年、諮女姦男事尚多、第二項應改為十六歲、可維護我民族生存、楊公達駁谷議、謂女姦男、男可抗拒、無庸修改婦女為男女、程中行體又駁楊、謂楊故不知女姦男之法、陳長蘅謂、女姦男事天下少見、堅主修改第一項、并贊成第二項改為十六歲、簡又文謂、女姦男事社會不能絕無、法律貴平等、應將第一項修改、或將婦女二字改為異性、第二項仍應訂為十六歲、現行法第三項輪姦犯、不應刪、孫維棟・陶履謙亦贊成恢復現行法第三項、謂劉委所謂二二一條可概括輪姦犯、係對輪姦致死者而言、然輪姦亦有不致死者、修正案並無何條可概括、呂志伊・朱和中以修正案刪去輪姦犯一項及減輕強姦刑度、對刑委會委員亦相繼質問、羅鼎更逐條反駁、議至此、主席綜合各委意見、分為四點、㈠強姦對像應否將婦女改為男女、㈡強姦刑度應否加重、㈢姦淫幼女年齡應否將十四歲改為十六歲、㈣輪姦犯一項應否照現行法例恢復、并逐項付表決、

在場委員六十九 人、第一點贊成將婦女改男女者二十人、否決、第二點贊成加重者二十九人、否決、第三點贊成改為十六歲者二十九人、否決、該點又付反表決、維持修正案三十九人、結果二二八條第一・二兩項仍照修正案二讀通過、第四點贊成恢復輪姦犯一項五十四人、結果加入現行法第三項、為該條第三項、議至此、會場空氣異常緊張、尤以呂志伊與刑法修正案起草人劉克儁・徐元誥・羅鼎等爭執甚烈、主席以時過晚、宣告散會、定二十五日下午續議、

美國小姐 喜用一人乘之小艇名「加亞古」者、在海中比賽、圖為一隊出發賽船之美國小姐、

蔣委員長抵平

◎北平二十四日電、蔣委員長今日上午九時、偕夫人宋美齡及端納、由汴乘飛機啟程、飛至濟南稍停、午後一時餘起飛、四時四十五分抵南苑機場、黃郛以下軍政人員均到場歡迎、旋偕黃同乘汽車入城、

蔣過濟晤韓 濟南二十四日電、二十四日上午十時半、蔣委員長偕夫人宋美齡、端納夫婦、及隨員三人、乘福特機由汴飛濟、韓復榘二十四日晨由泰趕返、趨張莊飛機場歡迎、魯軍政黨領袖齊集省府候迎、蔣下機、偕韓赴省府、沿途加崗、戒備森嚴、民衆聚觀甚多、蔣在主席辦事室休息、詢魯省黨軍政情形、韓等報告、蔣深嘉獎、下午一時、韓宴蔣、請蔣留濟一日、蔣表謝意、謂明年有暇再來、蔣遊珍珠泉、視察省府畢、下午二時許、仍乘原機飛平、行前、蔣在張莊機場檢閱曹福林師榮旅崔營、某社記者於蔣遊珍珠泉時與作簡單談話、蔣云、久未來魯、特來看看、韓及各同志均勵精求治、前途未可量、西北蘊藏尚富、余往視察後、深覺有從速開發必要、乘便晤各同志云、

◎鄭州二十四日電、楊永泰於二十四日下午四時由汴乘專車過鄭赴平、

英使抵京

◎南京二十四日電、英使賈德幹、二十四日晚九時許抵京、定二十五日謁汪、在京小住、即赴滬、轉赴南方視察英僑、

閩省府議決 發行公債八百萬

◎福州二十四日電、省府臨時會議決發行公債八百萬元、辦理地方善後、整理舊債、

今晨外國商電

紐約市場廿四日電訊

	前日收	十時半	十一時	十二時半
十二月期棉	[illegible]	[illegible]	[illegible]	[illegible]
三月期棉	[illegible]	[illegible]	[illegible]	[illegible]
十二月期小麥	[illegible]	[illegible]	[illegible]	[illegible]
三月期小麥	[illegible]	[illegible]	[illegible]	[illegible]
十二月期玉蜀黍	[illegible]	[illegible]	[illegible]	[illegible]
十二月期麥	[illegible]	[illegible]	[illegible]	[illegible]
英匯	四元九角八分七五	四元九角八分	四元九角八分	四元九角七分半
美鋼	大分半	八分半	八分	七分半

倫敦市場廿四日電訊

	前日收	上午十時	十一時	十二時	下午一時
英對美匯價	四元九角八分	[illegible]	[illegible]	[illegible]	[illegible]
英對法匯價	七十四佛郎〇三一	[illegible]	[illegible]	[illegible]	[illegible]
倫敦金市	七先令〇・三三便士	[illegible]	[illegible]	[illegible]	[illegible]
倫敦大條近期	廿三便士六二五	[illegible]	[illegible]	廿三便七五	[illegible]
倫敦大條遠期	廿三便士八七五	[illegible]	[illegible]	廿三便士八七五	[illegible]
十一月期倫敦棉	五六〇	[illegible]	[illegible]	[illegible]	[illegible]
十月期印度棉	七・六三	[illegible]	[illegible]	[illegible]	七
十二月期印度棉	[illegible]	[illegible]	[illegible]	[illegible]	[illegible]

大條長〇六二五

◎倫敦二十四日路透社電、今日此間大條銀價、近期十三便士八七五、遠期十三便士七五、近遠期較昨價皆長〇六二五、又電、今日午後二時倫敦金價四元四角八分七五、英金一鎊合美金四元八角八分七五、美金一元合英金四先令〇・一二〇、

外匯平市委員會 正式開始辦公

財部委任書及大綱等已到滬

本埠新聲社云、外匯平市委員會成立後、組織大綱及委員委任書昨已到滬、該會已正式辦公、平衡稅收、撥作平市基金、茲誌詳情如下、

部令到滬 中央中國交通三銀行已接到財政部委託、合組外匯平市委員會、該會組織大綱、奉到財政部委任、委員席德懋・貝淞蓀・吳鼎昌由財政部委任、今委任書業已到滬、規定該委員會負責調劑市面之需要、得委託中央銀行買賣外匯與生金銀、以平市面、必要時、得委託中央銀行以金銀之輸出與輸入、

開始辦公 新聲社記者、昨向中央銀行探悉、外匯平市委員會奉部令後、已於昨日起正式辦公、會址設中央銀行業務局、由業務局會計科・業務科、並不另行調派、每日上午十時以前、由委員席德懋・貝淞蓀・吳鼎昌三人在中央銀行會商議定平衡稅率、即在中央銀行公佈、外國中央銀行每日公佈之外滙行市、亦

撥為基金 該委員會昨日上午十時公布之平衡稅率為百分之九・七五、其於海關華分於本月十五日起加征白銀出口平衡稅、均撥交委員會為平市基金、由財政部令飭稅務司解交中央銀行另行存儲、但自加征銀出口稅後、各銀行業以無利可圖、而中止投機、故平昨已截止、我國並無銀運出口、

倫敦紫銅價格繼續上漲

因同業及投機家買進

◎倫敦二十四日路透社電 倫敦紫銅市場、因同業與投機家買進、價格續上漲、今日紫銅價格為二十七鎊十五先令、在十月四日僅為二十五鎊十三先令九便士耳、紫價之突漲、乃美國與美國出產家將限制紫銅出產所致、如美國果有此事、則紫銅於倫敦市場之紫銅出產、將全部吸收、尚有可注意者、在過去數日內、美國方市場無新銅出、如美國紫銅出產家一番協定減產辦法、即世界紫銅之出產來源無不實成世界限制計劃之矣、

名、在英國亦設立本國人委員及英日委員會、亦設日儒三名之諮詢機關、與生開會時、即在委員會協議、參照諮問委員之意見、決定與中國經濟聯盟與產業聯盟各自代表本國、進行交涉、

英實業考察團 由日返國

與日商共同宣言 將在倫敦東京設立携委員會

◎東京二十四日電通社電、英國實業視察團之巴恩彼爾、將於廿日歸國、今日午三時發表彼與總會之共同宣言如下、日本實業界有志與英國實業界團員、曾經無隔閡之相互談、對於主要者見已一致如下、對日英兩國商工業之重要利害關係之諸問題、曾交換意見、日英兩國之解決、希望日本經濟聯盟與英國產業聯盟、在東京與倫敦設各委員會、日英兩國諸問題之相互利益、根據以上之精神、實行計畫、並關於協議案於兩國體諮協議結果、日英實行日英提攜計、決設如左之委員會、在日設以本國人與委員之日英委員會、在諮問機關選英僑三

英鎊與美元 當成立諒解

駐英美使演說

◎倫敦二十三日哈瓦斯社電、美國駐英大使賓漢、在愛丁堡發表演說、謂就英美兩國之利益着想、英鎊美元之匯市、實當成立諒解、互相穩定、他國若能加入此項諒解、自屬有益、盡任何國家、不論採用金本位與否、當知彼等利益、係在成立「貨幣穩定」之協定也云云、

但澤列入金本位集團

◎但澤自由市念三日哈瓦斯社電、此間各報皆申說但澤發行紙幣之銀行、維持貨幣之穩定狀態、故「但澤當列入金本位集團之內」云、

比外長談用金國會議

比利時京城廿三日哈瓦斯社電、比外長雅斯巴謂各國之間、殊宜恢復貿易自由、但當先在小範圍之中、逐漸行之、此次金本位集團各國簽訂之議定書、其用意即在於此、雅氏並謂希望金集團各國所簽之議定書、能在歐洲經濟史上佔一重要地位、

平傳日使有吉 下月初赴平

◎北平廿四日電、外交界息、日使有吉定十一月初由滬來平、觀察館務、

天津大雨奇寒 凍死四人

◎天津二十四日電、津二十三日大雨、雨後奇寒、二十四日先後又凍斃貧民四名、

東北義軍 反抗愈力

◎天津二十四日電、東北義軍近以某（偽）軍慘殺民衆、反抗愈力、沿南滿路一帶、義軍內無險可守、出沒不便、近特化整為零、以五人為一組、設組長一人、專事破壞交通、渾州沙河各站、散布尤多、

義軍襲擊日軍 日兵陣亡三人

◎長春二十四日電通社電、在吉林東北部之若山部隊、十八日在平安鎮南方三十華里之地點、與三百餘義軍交戰、此戰日軍陣亡特務曹長一名兵二名、

雷寶華來滬 簽訂貸款合同

◎西安二十四日中央社電、陝建設廳長雷寶華、二十四日晨偕省府顧問周伯敏赴滬、與各銀行簽訂引渭貸款合同、並順道入京、與中央建委會商辦西京電氣廠、

日關東廳警員 多數決定辭職

◎大連二十四日電通社電、駐「滿」日本關東廳警官、因反對由駐「滿」大使館管轄、已向旅順警察廳呈報、未能阻止下級警員之全體辭職、

閩省各路 限期完成

◎福州二十四日電、行營來電、閩省各路已開工者、統限十二月一日完成通車、

王寵惠明日赴平

◎南京二十四日電、王寵惠二十四日上午、在寓接見林翔・孫丹林等、午應汪宴、午後接見鄒天錫・朱履伯等、晚應孫宴、赴平日期、聞須延至二十六日方可啟程、

古物保委會將開會議 討論澈查盜寶案辦法

◎南京二十四日電、古物保管委員會、定日內召集會議、討論澈查盜換古物案辦法、另聞該項古物、刻仍扣留於法國、尚未售出、

蘇工賑經費分配辦法

◎鎮江二十四日電、蘇省補助受旱災各縣工賑經費、除六十萬元已分配於溧陽六合等十二縣外、餘四十萬元補助以下各縣、（甲）溧陽・宜興・溧水・句容・武進各二萬元、（丁）六合・江浦・儀徵・江都・鎮江・丹陽・金壇・高淳・無錫・江陰各一萬五千元、（丙）常熟・吳縣・吳江・太倉・寶山・南通・泰興・靖江・啟東・海門各一萬元、（丁）崑山・嘉定・松江・金山・上海・川沙・奉賢・南匯・崇明・各五千元、以上計共三十五縣經費統係補助性質、地方自籌賑款數目、最低限度應相等、方能發給、

◎鎮江二十四日電、溧陽災情嚴重、在本年新賦緩征舊賦未征前、應需省縣各款計九萬八千餘元、其不敷六萬餘元、由省款抽派、仍在該縣征稅款內分年攤還、

兒童攝影比賽 免費攝影證

家長姓名　住址

有效期○○本月廿一日起至十一月二十日止

時報舉辦 **上海兒童攝影比賽** 免費攝影 歡迎參加

㈠「時報」為提倡兒童健康運動特舉辦兒童攝影比賽・特舉行「兒童攝影比賽」・
㈡凡兒童年齡在十歲以下者、均可參加・攝影時所需之一切費用概免、均可持此證至…照相館攝影・由該館攝影師、會同本報評判員特評定入選之照片・擇日在「號外畫報」（刊日下午出版時刊載外滙）上刊登・（刊登日期另行通告）
㈢免費攝影日期・自十月廿一日起至十一月廿日止・
㈣參加攝影照片刊載時・由讀者公開投票選舉十名・（選舉時應用時報上所刊之投票格式外作選舉票）於十二月十日以前寄還本館收
㈤當選之前十名由本館發大獎・相館贈精美物品分贈・

時報廣告刊例

時報每星期日附送圖畫時報

時報號外

今日下午發行 **影刊**

隨報附送 號外畫報（第二百九十六期）飲食特刊 明日下午出版

競走會職員 教局派車往返接送

注意停車時間與地點

市教育局主辦之第一屆競走會、定本月二十八日舉行、該局昨特派時報借寸、食堂處、日報、送會評判員、茲將所有競走會職員往返會場、決由教育局派車接送、其停車地點、大吉路體育場門首（八時開）老西門蓬萊路口（八時開）、大世界前面時事新報門首（八時十分開）、新世界北部門首（八時十五分開）。

□上海市第一屆競走會路線分段圖□

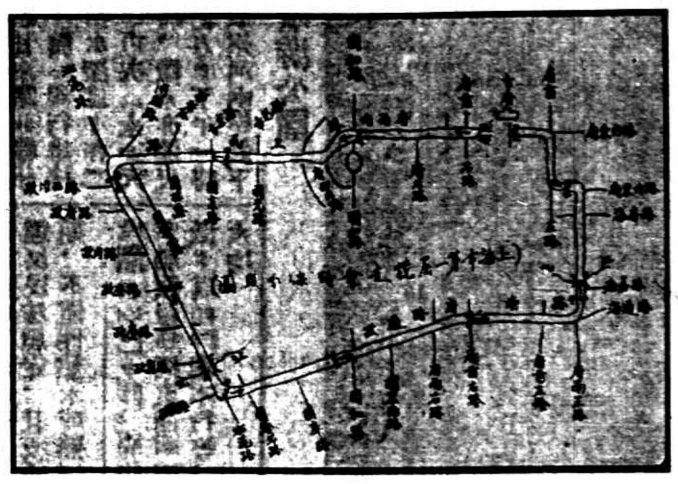

競走須知

◇◇◇◇◇◇◇◇◇◇

市教育局主辦之第一屆競走會、於本月二十八日上午九時舉行比賽、已誌前報、茲悉本市報名參加者、連日中市一時頗形擁擠、至昨日止、已有一百餘名、明今日下午五時、即截止報名、欲參與比賽者、勿失此機會、

長跑須知

◇◇◇◇◇◇◇◇◇◇◇

西人（代郵）與老西門、定本十一月中旬舉行第一次滬杭來回長跑賽、屆時成績優良者、得神均甚佳、而參加者之踴躍、均引起各界人士注意之熱誠、…（以下小字模糊）各界如願捐獎品者、請於十一月以前繳至會址路區均可、

世界各國田徑異彩記（三）（薛學海）

⑱標鎗

今歲歐亞四項皆產世界記錄、可謂咄咄奇觀、芬蘭小耶維能揮戈躍馬、萬夫辟易、神手氣長、不可一世、其投槍也、矯健如傻鷹摩空、曲折如修蛇赴壑、夷考其成績、悠悠然達七六米大六、神乎之譽、洵是之月、其次蘇兒（Sule）亦哀、尼亞名將、有灌瀧臨風之致、世人咸知其爲美國合特立克生女十之意中人也、未卷屬、長根滌滌、芬蘭薛

派拉（SipPala）嘗居亞會冠軍、宛似冶金百鍊、今夫德國選手夙奉芬蘭之法爲圭臬、懷愛曼（Weimann）與史多克（Stock）無分軒輊、可謂雙璧交輝、若夫美國選手藏薙、守、姿態獨特、亦自邠如斐如、無懈可擊、上述五傑之外、美國屏合耳（Odell）六九米六四、日本長尾一郎六八米五九、芬蘭濱的拉（Penttila）六八米二十一、瑞典阿脫而渥耳大八米一四、瑞典屋爾遜（Olson）六七米八七、匈加利伐爾耶基（ValyakY）六七米七七、意大利阿開斯蒂（Agosti）六七米七七、諸子實力非常雄厚、日本長尾身材矮小、自歸炙耶維能之後、成績突飛猛進、但無確實把握、殊可惜也、吾國彭永馨與周昌星之五一米二一、畢耀慶之四十米六五、白春育之四九米零九、較前俱有進展、可以無譏矣、後篇詳述芬蘭投鎗之法、吾國選手奉爲權輿也可。

××××

北平籌建體育場

（北平通信）北平市府擬籌建大規模體育場事、市府方面已令教育局… 北平市府當局、因之北平籌建大規模體育場事、…

中青手球

袁黃兩人退出

本屆比賽、原有十九人、惟近有袁萬及黃澎兩人因職務上之關係、…

▼前日結果
（一）華風岡（二一一九、二一一八）夏泰人
（二）鮑培秋勝孚克素（棄權）二比〇
（三）朱育（二一一九、二一一四）丁炳爾
（四）洪玉魁（二一一六、二一一四）翟振鶴
▼今日秩序
五時一刻 翟濟卿對貞澤人 乙場
五時三刻 翟振鶴對周心源 甲場

全國各體校會考

教部今年冬季舉行

技術學科同等重視

（南京二十二日）教部本年冬季舉行全國體育學校會考…

聯華梁溪將擇吉競技

□無錫球迷影迷皆大歡喜

黎莉莉開球 王人美給獎

……售券所得悉助宜溧災民……

無錫訊、上海聯華影業公司此次…於二十日乘輪等來錫之時、公園內人山人海、…黎莉莉…王人美…

程金冠意興甚豪

今日特赴無錫訪名師

以與田徑師……

無錫訊、短跑怪傑程金冠、本屆全國運動會上、百米一項、獨占名將、時肉搏之下、獲成十秒六之優績、程君日來意興甚豪、…

西區小球

本週結束

…以來、迄今數月、本週所告結束、…

本週秩序

華南 對 飛隊 十時正 曹煥雄
十隊 對 鷹爪 一時正 馬德林

上週結果

白衣 勝 華志 五對一
華南 勝 飛車 …
…

市立洋涇中學 明日舉行運動會

浦東洋涇鎮上海市立洋涇中學、自本學期又添設一教室後、學生增至…

今天足球嘸不哉

明日優游乙戰西捕乙

優游甲足球隊、本約英陸軍於今日假申園球場舉行友誼賽、無奈該軍適有公務、不克應約、以致取銷、又優游乙已與西捕乙約於明日在申園作練習比賽云、

雲飛隊人才濟濟

今晚臨球對交大

雲飛籃球隊對交通大學隊、今晚…

杭州市

明日開運動會

浙江省會杭州市…運動大會、已定明後兩日在杭州體育場舉行、計分大學、高中、初中、女子、小學高級…

海外球訊

◎倫敦…

市一小球秩序

▲二十七日（星期六）

▲二十八日（星期日）

公共體育場

…

裁判應試

◎上海中華運動會、裁判會、今日下午五時…

英澳航空競賽障礙冠軍 亦為史考特白拉克所得

荷機已獲速度亞軍 美軍居第三位

◎墨爾缽二十三日電、獲競賽冠軍之史考特與白拉克、降地後一時不能安睡、現正從事拆閱各處發來之賀電三百通、中有英皇與皇太子所發者、兩飛行家大約將…

孔祥來滬

孔祥熙、…今晨由京乘夜車來滬…

羅斯福發表

就職以來最重要演說 詳述幣制及經濟政治

各銀行對政府已表示妥協傾向

◎華盛頓二十三日國民社電、羅斯福總統將於明晚八時四十五分、（上海時間爲星期四上午十時）在美國銀行公會年會演說、詳述政府之幣制及經濟政策、而爲彼就職以來最重要之演說、此種預測雖未必盡確、然自若干方面觀之、此次演說似頗有關係、第一、政府將來之財政計劃全恃銀行界之合作、總統欲得其合作、必先以幣制政策使銀行界知所信任、第二、財部於最近宣布財政計劃、必已早得財界領袖之同意、否則決不能聲明將收回自由公債至十八萬萬美元之鉅、故政府之交換條件、亦必爲通貨之保證、第三、最近銀行界對於總統改善態度可以證明對於膨脹問題已有諒解、第四、下屆國會將非常激進、商界尚須總統之援助、且商界方面亦漸知總統之實行購銀政策等等激進計劃、亦因欲使國會通過救濟及改革工作、不得不然耳、今日銀行公會會長勞氏在年會中演說、亦稱政府深知美國經濟制度之各種需要、現在經濟恐慌雖尚未過去、然「新政」已使全國情形進步不少矣云云、

銀行公會會長演說 對總統取妥協態度

…

生生日曆 酬答宣傳

大銀行 大公司 大五廠 大商店用

承特萬家歡迎且廣告之力量宏偉

十月一日起免費製版加印優待一月

並可代爲設計廣告之圖案文案以及配色

請於多數中選定一種必定滿意

生生美術公司總發行所

上海南京路德裕里 電話九〇五五六 電報掛號七一八五

唐拾義久咳丸

●功用說明●

一治咳嗽痰喘之咳 一治夜不安眠之咳
一治喉痛聲嘶之咳 一治産子內日之咳
一治老人虛弱之咳 一治胎前產後之咳
一治吐時疫之咳 一治吐時感冒之咳
一治肺癆咳嗽之咳 一治新咳舊病之咳
一治腦痛胃痛之咳 一治胃弱肺痛之咳
一治腎虛弱之咳 一治酒色過傷之咳
一切日咳夜咳、屢咳咽痛、白痰咳嗽、無痰咳嗽血咳、咳嗽欲死、咳嗽氣喘、喉塞難眠、日久不愈之咳、寢咳、無不應驗、如響斯應、治咳之聖品也

每瓶一元二角 世界各埠均有經售

上海廣西路角 父子大藥廠發行

樂胃靈

胃病聖藥

樂胃靈爲唯一胃病良藥、無論心肝胃氣痞塊食積等症、一經服用、立止疼痛、永不復發

飯量大進

各大藥房均有經售

上海東南京路 愛多大藥房總發行

白帶靈丹 善治婦女經帶百病、有補虛之奇效、故可強身止帶、有淸血之奇功、故可養顏美容

白帶靈丹 每瓶一元五角 外埠寄費加一

本藥房特請名醫吳克潛常川駐診專治

上海八仙橋恒茂里五十八號 壽德藥房啓

男子遺精 婦女白帶 經帶不孕 肺病骨病

麗華公司 大減價

四樓 發售 犧牲衣料：碧玉錦旗袍料二元四角 純毛葛男袍料五元八角

被毯 一八磅眞絲綿被每條五元二角半 格子車毯每條三元半

綢緞疋頭 購物一元 即有贈品 多買多送 大贈品

以錦地綢 每尺四角八分

時花雙面緞 每尺三角八分

國產絨布 每元一丈六尺

各綢廠假座四樓舉行 新花綢緞展覽大會

新花綢緞數百種多歡迎參觀

罐頭 紅奶油巧格力糖每元六塊 老牌去污粉每元十聽送十聽

仁鐵機綢紗袴料每條九角

毛衫西裝 磚頭羊毛外套每件五元二角半 加厚衛生衣兩件一元 童衛生衣四件一元 夾絲童冷帽每頂四角半 意國呢帽每只四元 送方式帽盒一只 德式火爐八折

鞋 時式鷄皮高跟女鞋每雙四元九角半 花絨男女拖鞋一雙九角九分 黑紋皮男鞋每雙五元八角半

白濁專家醫生 姚佐頼除根白濁丸

姚佐頼醫生謹啟

兜安氏馳名藥膏

賣藥名馳氏安兜 一第究畢

效見不皆藥方各試

致用名葯一盒治愈

一切皮病請用

兜安氏馳名葯膏爲專治瘡癬疥濕疹痔瘡蟲咬等最有效驗之葯膏、治愈之人數計千萬、雖重性之症無不治愈、此膏純用貴重葯料製成、功能殺菌拔毒、奏效神速、且愈後不留疤痕、尤爲衆所不及、誠家庭葯庫中不可缺少之葯品

各埠藥房均有出售 上海江西路四八九號 兜安氏西葯公司

五洲大藥房門市部

十月十五日起　星期三

大贈品

貨物齊備　定價公道　贈品實用　歡迎惠顧

◉贈品　一三一牙膏　西美女香皂　擅香香粉　純蜜　三三香水　美容霜　亞林沙而

◉辦法　凡購本牌貨滿五元贈一瓶　時別贈品一品香　購本牌品滿一元或外牌品滿二元贈送一件　購外牌品滿十元贈送二件　恕不類推　固本皂例外

◉地址　總店　四馬路　支店　天后宮橋堍　虹口北四川路　南市東門路　西門蓬萊市場

天津日本醫院長被刺

◎天津二十四日電、日租界浪速街井上醫院爲日人所辦、院長井上勇之丞、已逾古稀之年、突於二十四日晨、在寓被刺、身中二十餘刀、情形極慘、

青浦縣土地局長與省府門房之纏夾

周坤壽患口訥加以純粹土語　造成誤會……「大衆語」

鎮江訊、青浦縣土地局長周坤壽、於本月廿日下午、由江邊大華飯店乘汽車、抵省府下車、投刺謁見主席、門房詢以見主席事由、周稱、來此投事、[illegible]……

蕭紹路汽車傾覆　乘客車夫廿人傷

杭州訊、浙省公路管理局紹蕭段公路、由紹興至蕭山、自通車後、營業尚佳、昨(二十二)日下午一時許、該路段大客車一輛、搭客十九人、由紹興開駛蕭山、行經衙前地方、迎面來單牌轎式汽車一輛、行駛甚速、該段公路路面狹小、僅容兩輛客車來往、尚須從緩開駛、故該大客車見來車甚速恐致相撞、即向左方避讓、以致失愼、該客車之前輪直向河道衝去、霎時全部車輛、中高約丈許之公路而傾入河道、約十分鐘後、乘客方由車窗一一爬出、但均已傷、車中尚有六人昏迷不醒、未幾衙前站之救護車駛至、將車內傷重乘客一一救出、受傷人分批送往蕭山病院醫治、十三人因皮膚略受皮傷、包扎後即行出院、其餘重傷者六人、刻在醫院醫治、聞內有陳姓旅客及姚姓旅客兩人、內部受傷、勢甚劇烈、有生命之危、至司機張某、傷勢亦頗重、

生產異聞

在十八分鐘內　連生三男一女

◎紐約廿三日哈瓦斯社電、一生四胎之紀錄、現當推北美洲榮膺首席、最近加拿大有一婦人、一產四胎、遠近轟傳、認爲異事、本日此間有失業工人之妻、在十八分鐘、連舉三雄一雌、除最後兩胎、旋即夭亡外、其餘兩嬰、皆極健全、惟該失業者、自此家庭負担又加重矣、

汽車撞死小孩

家屬求賠萬元

住居法租界[illegible]一百廿六號成衣匠宜興人[illegible]之十歲男孩金[illegible]、於廿三日下午七點〇五分時、在附近[illegible]遊戲時、由[illegible]汽車夫沈士根駕駛、中北向南駛來、[illegible]……

第二特院、由王廿[illegible]……要求賠償損失一萬元、

閘北破毒窟

[illegible]

被刺之巡官

三日內如無變化當不致危及生命　略能進食

六區周家橋派出所巡官魏潔忱、於前晚十一時在北豐公園後面、被人刺傷、自送入海格路紅十字醫院後、察得全身共中二十二刀、睡在該醫院特等病房內、昨晨熱度稍退、能食牛奶少許、三日如內無變化、不致有性命危險、周家橋派出所事務、由六區劉署員暫行代理、至於魏此次遭人暗殺、實出意外、據警界人員推測、大概係公事上結怨於宵小之輩、兇手在逃、各方正在密合中、

木匠斧傷仇人

處徒刑二年

住[illegible]……處徒刑三年、[illegible]……以二日抵徒刑一日、

車夫飽食而死

江北人[illegible]……

楓涇附近盜警

[illegible]

邢家宅路火警

[illegible]

嘉興綁匪

提滬訊究

[illegible]

再醮受紿

[illegible]

朱彤章　女西醫師　精治多年不孕及新法免孕

北四川路公益坊總弄一二一號　電話四六〇九二號

遺精早洩自療法

[illegible]

馮氏斷癮　救苦金丹　戒烟第一

女同學難免這一遭

◉自有方法解君愁◉　芬芳馬登帶之妙用在此

月經來時○點滴淋漓○極不雅觀○偶一護理不當○易罹疾病○與白帶○四馬路中西大藥房○出品之芬芳馬登帶○質料柔軟○吸收水份○每打一元○女同學購買○可打八折○中西大藥房並爲便利女客計見○特聘女職員以備女客諮詢○如或外埠郵購○當即原件寄上○本埠亦可先交費後送府之辦法○芬芳馬登帶一名特別○又名便當○

標金平疲

昨大條略縮、倫敦金又降、惟滙兌則升、滬市開盤大半分、標準結價加二元三角、爲九百九十一元、故金市初開、由上盤九十四五元升至九十九元開盤、一時買戶奮勇、價漲至一千〇五元、是價補出、爲當日之最高價、旋賣戶衆多、多頭了結、價乃回進千元、在八九元間略頓之後、又以中衡稅小二五、價突跌至九十一元低價、嗣後以所跌過多、又有買戶、價盤旋而上、再見一千零二元、惟回降亦速、最後徘徊於六七元前後、收盤五元八角、全日上落已狹、較上日僅降三角云、

[illegible]

電影界先進　黃英逝世

[illegible]

江都災區無收　申請豁免忙漕

[illegible]

外滙英緊美平

[illegible]

□海外金價

[illegible]

□金業交易所

[illegible]

□中央銀行掛牌

十月二十四日

[illegible]

□滙豐掛牌

[illegible]

●上午開盤　●下午收盤

[illegible]

□英滙　□美滙

[illegible]

□銀洋錢市

[illegible]

債市稍堅

散戶多空掉期　比較以補進爲多

昨二十四日、華商證券交易所、市[illegible]……

□華商證券交易所

[illegible]

棉市續形疲軟

[illegible]

上午現貨開盤　下午現貨收盤

[illegible]

紗市漲勢仍猛

[illegible]

外棉無榮辱

[illegible]

□紗布交易所

[illegible]

標粉先平後漲　期麥近疲遠堅

[illegible]

□麵粉交易所

[illegible]

雜糧油餅交易所

[illegible]

滬南米市

[illegible]

閘北米市

[illegible]

招商局　船期廣告

江安快輪　准於十月廿五日[illegible]
江華快輪　[illegible]
海天快輪　[illegible]
新豐快輪　[illegible]
海晏快輪　[illegible]
無恙快輪　[illegible]
瑞上快輪　[illegible]
海平快輪　[illegible]
泳安快輪　[illegible]

三北公司

船期廣告　[illegible]

中常會決議 五全大會展期舉行

◎南京二十五日中央社電、中央二十五日晨八時開第一四三次常會、到葉楚傖・汪兆銘・居正・陳果夫・孫科・邵元沖・周啓剛・陳立夫・石青陽・石瑛・馬超俊・程天放・焦易堂・曾仲鳴・傅汝霖・朱霽青・唐有壬・鄧家彥・陳樹人等二十八人、汪兆銘主席、議決各案摘錄如左、㈠第五次全國代表大會展期舉行、其日期由第五次全體會議決定云、㈡定於本年十二月十日舉行第四屆中央執行委員會第五次全體會議、㈢推汪委員兆銘出席下星期一中央紀念週報告、㈣其他例案、

蔣委員電中央

南京念五日中央電、蔣委員長中正電中央、請將五全大會展期召集、原電云、銜略、據各剿匪將領之中委顧祝同・蔣電・陳濟棠・李宗仁・白崇禧・余漢謀・李揚敬・繆培南等號（廿）午電、劉峙及張學良・劉大鈞・夏斗寅・何成濬・張羣・祭浩（十九日）電、陳慶雲等號（廿日）電、商震等號（廿日）電、先後呈稱、僉以赤匪肆虐、時將八年、毒及九省、國力民生、交受其敝、故剿匪工作、實爲安內攘外救亡圖存當前唯一之急務、往者迭次進剿、輒以臨時發生枝節、功敗垂成、坐令匪焰鴟張、不可收拾、追維殷鑒、良用痛心、此次圍剿以來、幸賴各將同心、將士用命、我軍節節勝利、尋近石城・興國・古龍岩・何田等重鎮、次第克復、赤區日蹙、匪勢已窮、盤踞贛中多年之汀州僞都、指顧可破、渠魁授首在即、此正最後爭持短兵相接之時、一刻不容稍懈、惟查第五次全國代表大會、中央爲遵黨章、擬於十一月舉行、凡我贛粵閩湘鄂皖川黔各省區之剿匪軍隊、應選代表數十人、非由戰地選舉不易、即如期舉出、而各高級將領若屆時均須離防出席、深虞軍心不專、影響剿務、致功虧一簣、爲預防往事之覆轍、及策勵軍事之進行計、可否轉呈中央、酌將五全大會展期召集、俾剿方得以專心進剿、早日完成任務、國家幸甚、民族幸甚等語、查剿匪進展、收功在邇、確值淬厲奮發之際、政局最貴安定、軍事不宜鬆弛、祝同等所陳各節、顧慮滋多、均屬實情、殊有重加考量之餘地、合爲轉呈、敬祈准將五全大會展期召集、俾各路將士專心一志、併力進剿、則一氣呵成、實效可期、所關實大、是否有當、祇候公決示遵、蔣中正叩艷印

孔祥熙否認 實行金本位等傳說
傳達意見誤會冰釋
王寵惠遍訪各方

行政院副院長兼財政部長孔祥熙氏二十四日晚十一時乘夜車離京來滬、二十五日晨七時十五分抵真如下車、還返西愛咸斯路私邸休息、旋於上午十時半在寓接見新聞記者、十一時偕吊于伯羣太夫人之喪、午刻赴外灘中央銀行處理要公、茲將孔氏談話分誌如下、

有暇即將北上　據孔氏談、本人一俟政務稍閒、即將北上一行、視察黃河水利工程、華北財政情形處理鐵質校務並料理私事、至於何日成行、目前尚未決定、本人可爲諸君告者、即當一俟有暇、即當首途啓程耳、

全國精誠團結　王寵惠先生此次自海外歸來、深感非全國精誠團結、無以救國、王氏係世界聞名之學者、過去曾政府負責人員之一、且國黨中之老同志、是故遍訪各方同志、交換意見、以謀全國團結一致、過去在朝之同志與在野之同志、恒以隔膜而起誤會、互相責難、自經王氏將各方意見互相傳達之後、誤會可以冰釋、至於是否將再南下一行、本人則無所聞、

白銀增稅問題　白銀增稅後、外間頗多傳說、謂政府實行集中現金、膨脹通貨、及減低銀幣成色、實行金本位制云云、孔部長當加否認、謂實行白銀增稅、原係防止現銀之大批流出、其意甚明、故除規定之稅率外、並加平衡稅、隨時價增減、俾商人無利可圖、通貨膨脹減低銀幣成色等傳說、全係外界揣測之詞、各國紙幣全由政府發行、而現銀則均收諸金庫、故可以一紙通令減低本位幣成色、我國銀幣流通於市面、事實上既不能向民間收集後加以改鑄、以減少含銀成分、況現行銀幣所含銀量均有法律規定、何得隨便加以變更云、（中央社）

世界金融空話

歐洲用金國見中國之毅然加銀稅、頗覺慚愧不安、近來英鎊之對金漲價、恐爲暫時之事、日本之巨大預算案、籌備購中東路款、及大風之後中國之增銀稅、均足使日幣不得不下落之原因、英國輿論深信中國現在極力希望組織金本位、

橡皮漲跌關鍵在 十月卅日會議

橡皮產額限制會、將於本月卅日開會、決定明年春季一二三月限制百分數究應爲七十抑八十者、決定爲七十則市價當漲、八十當跌、現在各處橡皮市面、毫無生氣、無乏人賣買、靜候十月三十日之會議也、

海會初步談話 美國方面表示悲觀
英國靜待日本意向與美國反響

◎倫敦二十四日路透社電、今日海軍談話、美代表以日本所提出之要求範圍廣大、態度堅強爲憾、致今日談話詳情、秘不發表、乃由美國總代表台維斯倡議、蓋恐一經公布、將妨礙日方日後之轉圜也、聞日本已隱示有取銷華府公約之意、美代表團今日午後會開會討論日本之提案、

◎倫敦二十四日哈瓦斯社電、海會初步談判中英日・美日兩組業已開始談話、日本代表團左右人士、承認截至目下止、日本代表對英美代表說明之一般意見、在相當範圍之內、僅有試探之性質、日本大使松平與首席專門委員山本少將、向英美代表陳述日本政府對海軍問題所取之方針時、其注意之點、只在觀察對方發生之反響、日本代表團之態度、由山本少將對報界發表之宣言可以見之、山本謂日本政府準備一種確定計劃、但英美海軍部如有反響、則此項計劃、亦未始不可修改、設如英美兩國政府給予各該國代表之訓令、係全不讓步、則日本計劃、甚至並不提出、亦未可知、至少以此次初步談判期內爲然、美國方面、對於日本代表所表示之一般意見之評論頗不贊成、且表示悲觀、美國人士、以爲即專就技術方面而論、減少重噸數之軍艦、與航空母艦、而增加輕噸數之軍艦一層、即足以使日本握亞洲海岸及太平洋之霸權、美國人士並謂日本之要求、如被承認、則華盛頓海約其他簽字之兩國、（即法國與意大利）豈能阻其不向英美要求平等乎、英國人士則靜待日本意向與美國反響、有較詳細之認識、故目下採取完全保留態度、英國政府之正式態度、目下尚未決定、本日下午英外部部員克賴機曾接見日本大使館某參贊、事後雙方均稱二人會晤之目的、僅在將昨日談話之紀錄、予以校正而已、

王寵惠赴平晤蔣

◎南京今日專電、王寵惠今午應林翔・謝冠生等歡宴、決定今晚搭平滬通車赴平、房間已派員定妥、聞赴平會晤蔣後、約下月初返京、

英使賈德幹謁汪

◎南京今日專電、英使賈德幹今日謁汪院長、並分訪外部徐唐兩次長、聞僅係普通拜會性質、並無其他任務、

秋汛將過 潮水無激漲之虞

本市近日因氣候不正、乍寒乍暖、昨爲高潮時期、復經東北風怒吼、潮汛稍大、水漲最高時、平岸線不及半英尺、致沿浦江低窪之處、因溝渠倒灌、幾成澤國、迄晚風定、江潮亦漸見下退、記者今晨特至沿江一帶視察、昨日江潮漫入馬路、各商行堆棧、早有防範、未被波及、然棧門廡傍沙包、均已潮濕、茲據專家預測、現秋汛將過、天氣若無意外變態、浦江潮水、已可無激烈高漲之虞云、（日日社）

金紗花粉麥油

				比較上日收
金	下午四點	十二月期	九八四・〇	跌十一元八角
紗	下午收盤	本月期	一七七・七	跌一元三
花	下午收盤	本月期	三五・一〇	跌三角半
粉	下午收盤	本月期	二・三九七五	漲二分七五
麥	下午收盤	本月期	三・七六	漲六分
油	下午收盤	本月期	一〇・二五	跌五分

滬市米價 有半元漲潮

本年夏季無雨、以致田禾焦枯、收穫減色、蘇省僅江北各地大熟、浙省亦惟溫台豐收、然當新米登市時、因價格低廉、各地採辦者衆多、加以各地振災會購辦振米、故當地售價飛漲猛增、蘇省財政廳近亦向東台高郵等地購辦大批米糧、運往導淮入海各縣、供工人糧糈、浙省振務會亦向溫州辦米、充各地粥廠施米、因此內地米滬貨日見減少、滬地米價、漸呈堅挺、據米業界中人觀察、本年冬季米價因災區遼闊、災情嚴重、如蘇地亢旱之後、殿以飛蝗、收成較諸往年減色一半、故售價當較往年爲高、照現市約有半元之漲潮云、

中南飯店旅客服毒
少女來訪 事前曾有

愛多亞路中南飯店、於三日之前晚間十二時、二四三號房間有客租賃、書名張仲有、年三十二歲、本地人、經商、當付房金二元、明日續租、晚間八時許、來一女客、女年二十餘、衣式入時、而貌亦娟楚、似青樓中人、談約二小時而去、而男子日間出去、入晚歸來、至昨午、旅館侍者問其續租否、並索租金、約於晚間付款、傍晚果來、來則入室而臥、侍者入視、見其已服毒、即通知捕房、用車送仁濟醫院、時正今晨三時三十分也、

索欠無着 被砍一刀

宜興人周子林、年三十四、今晨十時許、前往城內施家弄半原里六號友人陳元龍處索還欠款、雙方一言不合、互相動手毆打、陳奔至廚房內、取到菜刀一把、對準周之頭頂、猛砍一下、周受創流血昏倒地上、經人送入醫院醫治、由醫生診治之下、創口深約寸半、恐有性命之虞、

賑災公債 定期抽籤

財政部發行之民國二十年賑災公債第一期發行債票第十一次還本、定於十一月十日上午十時在香港路上海銀行業同業公會舉行抽籤、凡抽中各籤票、定於十一月三十一日起由各地中央・中國・交通・三銀行開始付款、屆時並邀請各界蒞場參觀監視以昭鄭重云、

世界	女人
山西	王先生
威利	路險伏虎
榮金	漁光曲
辣斐	白蛇傳
東海	三姊妹
虹口	海底奇觀
天堂	南洋大觀
蓬萊	[illegible]
浙江	[illegible]
萬國	[illegible]
共和	二對一
四海	漁光曲
卡德	[illegible]
九星	三姊妹
恩派	[illegible]
百老	女性的吶喊

日兵車撞倒崗警 姜登五傷重而死

滬西曹家渡分局所屬之白利南路派出所之警士姜登五、年二十二歲、江蘇宿遷人、於昨日下午五時許、奉派站崗於白利南路派出所斜對面傍馬路之人行道側、時有日本海軍陸戰隊之士兵田起次郎駕坐機器腳踏車、飛駛而過、將姜撞倒、車仍駛去、故田起次郎未曾拘獲、姜登五受傷後、即送海格路紅十字會醫治、傷重醫治無效、延至七時身死、當由分局通知地方法院檢驗、并於經過情形、今日午刻、由總公安局譚督察長親往出事地點、勘查繪圖、以爲交涉之根據、

綁殺林白子之霍浦曼 在獄吸煙踱方步
一度傳訊 力稱無罪

◎佛里明頓二十四日路透電、霍浦曼被控綁林白之子一案、將於明年一月二日開審、今日霍被傳訊時、力稱無罪、霍自被捕後、體重已減三十磅、惟精神尚佳、聞霍在獄、惟以方步與吸煙捲爲務、其妻孥不日將入獄視之、

服毒後晤夫訴苦衷
向後母索錢起爭吵

蘇州人徐永堂、向在蘇州金家弄口開設公泰鮮魚行、三年前營業失敗、魚行收歇、來滬謀生、居住於新閘路長沙路鴻瑞里十六號亭子間、有女秀英、現年二十歲、去年由其母舅做媒、許字於洞庭山人朱竹英爲室、尚未結婚、永堂髮妻已故、來滬後復與一杭州人徐王氏姘識、同居一家、惟母女之間、未能融和、昨日午後、徐秀英向其後母借洋一元、後母不允、並出怨聲、秀英不耐、反脣譏之、張王氏憤而攜其所有物而去、秀英心頗恐懼、乃外出與未婚夫晤於愛文義路鴻翔旅館五號、朱在寶山路生生織布廠任經理、現年三十二歲、廠於半月前停閉止謀復興、相逢之後、秀英語以居家之苦、若婚後可免卻後母之絮叨、朱竹英慰以廠復業後即行結婚、夫婦相向而泣、而秀英不時飲茶、而色亦漸變、旋朱在洗面手巾上發現生鴉片漬、始知其未婚妻已服毒、乃即車送仁濟醫院、

◉今晚的遊藝◉

永安	[illegible]
先施	[illegible]
新新	[illegible]
新世界	[illegible]
小世界	[illegible]
福安	楊乃武
大世界	[illegible]
大光明	[illegible]
南京	[illegible]
國泰	[illegible]
大上海	[illegible]
卡爾登	[illegible]
金城	人間仙子
新光	[illegible]
巴黎	[illegible]
上海	好好先生
北京	[illegible]
光陸	[illegible]
融光	[illegible]
黃金	[illegible]
東南	黃金谷
光華	[illegible]
中央	好好先生
新中央	[illegible]
明星	黃金谷
華德	[illegible]

魯韓視察魯南

◎濟南今日專電、今午韓（復榘）取道膠濟線經博山轉魯南、繼續視察、

閩省決發公債八百萬

◎福州二十五日日社電、省府決發地方公債三百萬元、其用途爲㈠設立省銀行一百萬、㈡清丈田畝五十萬、㈢交通建設五十萬、㈣整理紙幣一百萬、清理舊欠公債五百萬、以全省屠宰稅及營業稅收入爲擔保本付息基金、已呈請中央核准中、

市商會召開 滬淞籌款會議

上海市商會奉市政府訓令飭召集關係各業籌募滬淞款項一案、當經議決定期本月二十七日（即星期六）下午四時開會籌議進行籌款辦法、該會昨已分函煤業・木業・麵粉業・紗業・雜糧號業・航業・內河輪船業・水果地貨行業等公會、各派負責代表準時到會討論云、

德總領赴閩

德國駐滬總領事克里拜氏、偕同秘書焦萃甫、於二十五日晨九時由滬乘荷蘭輪船公司之脫里加拿號輪啓碇赴閩、將分赴廈門福州等埠、游覽該地諸名勝、預定二星期後返滬、此行係純旅行別無公務云、

滬漁市場 下月可動工

實業部籌備建築之上海魚市場、場址業經勘定楊樹浦定海路、基地五十畝、經費一百萬、亦已籌足、該部爲早日興建起見、於本月六日起開始招標、業於二十三日截止、由滬漁市場籌備處消息、計次招標者計有十七家之多、已將各家標單、呈送實部核奪、日內即可決定何家得標、下月中旬可動工、

舊式的結合 露骨表示

嶺南望族之女失歡於夫求離

葉鴻年 一造辯論終結

廣東南海人葉鴻年、畢業於滬江大學、於民國十年娶粵女黃寶瓊爲室、生有一子、名根蔭、現已十二歲、乃葉於結婚之翌年、即以留學爲名、遠渡重洋、赴美肄業、自葉去國後、黃氏因婆姑難供膳宿、然生活之費、分文不給、乃依賴母家、至民國二十一年、氏因天香信杳然、不得已隻身○投奔、嗣赴美○離婚後、乃葉忽不認氏爲其妻室、氏遂訴諸於美國法庭、請求別居、不料葉竟提起反訴、請求離異、訴訟遷延不决、而氏之護照期滿、乃不俟訴訟終了返滬、茲聞葉已回滬、住愛文義、愛仁坊十六號、即延鄔振明律師具狀第一特院、訴請離異、並請判令給付十餘年來之生活費及氏將來贍養費根蔭教育費計六萬○元、業經數千○特一院一度傳訊、因葉不到、故候公示送達在案、各情已誌本報、今黃寶瓊年二十一歲、住滬西高塔路恒順里四十七號、畢業於上海南洋女子商業中校、爲嶺南望族、幼葉鴻年二歲、昨日午後由彭時推事開民十四庭續訊、葉鴻年仍未到案、即據黃寶瓊投稱、我倆結婚完全係○舊式○、故結婚後、葉即對我不滿、及葉去國後未及數月、竟致函與我、表示仳離之意、而婆姑又不相愛、置我母子二人生活于不顧、根蔭教育亦不顧及、而小姑燕球肄啓秀女學、實係就讀光華大學、我去美找尋、竟否認爲其妻室、繼又訴請離異于美法庭、則其恩義之絕、已可概見、茲葉已返滬、故提起控訴、請求准予離異、並給付贍養教育費大萬餘元、並請葉在粵頗有○資產○、不下二十餘萬元云云、繼復提出證人陳子朝申訴氏二人、以證人確於去年年底及本年在途遇見葉鴻年、庭上乃依法論知一造辯論後、定本月二十七日下午宣告判决、

塘山路 紅丸機關

續獲女傭一名 致被主犯漏網

匯山捕房華探目孫愛忠、皮炳章、本月二十二上午九時十五分、在塘山路八二七弄十一號屋內破獲製造毒品紅丸機關一起、當將案犯海門人陳子生、梁阿二、紹興人方海風、蘇州人王根福等四名逮捕、

詰悉主犯 周良林周良生住居法租界愛來格路敦德里四號成志里六號兩處、拘擊無着、即同該機關搜得之紅丸三萬八千粒及白粉器具各物、於翌晨將陳等四人解送第一特院訊押在案、

昨日下午五時許、經承辦斯案之探皮炳探目、在法租界愛來格路六號朱鵬飛家內、續獲 **紹興傭婦** 劉方氏一名、帶回捕房、今晨□由□師□刑三、□氏係志山起、□氏係已獲案犯方海風之姊、她亦在塘山路十一號製造紅丸、實爲機關娘姨、當捕房破案時、彼適出外購買菜蔬、回至門首、見中西探正在將其弟等拘擊、知事發 **即行逃逸** 乘車至東家朱鵬飛處、報告其妻、致朱聞風先逃、請爲延期與陳等四犯併訊云云、吳推事向劉方氏問一過、諭□還押、改期三十號併訊、

失業厭世 三男子服毒

本□人沈金發、年二十六、因失業經濟壓迫、於昨晚前往浙江路厦門路恒昌小客棧、開就二十七號房間住宿、吞下生煙一盒自盡、經人發覺、報告巡捕房、送入醫院醫治。

法租界維而蒙路新萬隆客棧、於昨晚八時許來一旅客、開三號房間、自稱名周洪發、年二十五、業水菓行、睡至今午十二時、未見起身、茶役入內探視、則見該人已吞服鴉片、面色灰白、祇存一息、急送醫院醫治、性命甚危、有遺書一封、由法捕房探目取去保存、

寧波人李文江、三十二歲、前業報關行、現在賦閑、最近從寧波來滬、擬託親友介紹生意、住南市三角街福裕里九號吳姓家、計十餘日來、毫無眉目、乃萌厭世之念、突於昨晚吞下安神藥片一瓶偏盡、今晨被其友人發覺、送入醫院醫治、昏迷不醒、

蔡吳離婚案耐人尋味

昨宵「同宿公寓」今朝對簿公庭

退庭之後 夫婦表情 引起旁聽者 哄堂大笑

星相家小糊塗之女吳學禮、與律師蔡曉白自由戀愛而結婚、近來意見不合、蔡乃具狀第二特區民庭、請求判令離婚、該案業經黃義遒推事一度傳訊、因吳學禮未到、庭諭改期今晨再訊、各情已誌本報、今晨十時許、吳學禮偕其代理律師姚君喻、法院律師休息室、蔡曉白旋亦趕到、

夫妻相視而笑

同時有許多律師勸彼倆不必離婚、迨十一時半、馬推事開第七法庭命傳兩造續審、兩造相繼入庭、兩造之親友及律師界與法院職員到庭旁聽者頗多、先由原告蔡曉白供述不堪同居之意旨、謂被告吳學禮確有狀內所列十六款毆辱尊親圖害生命及私禁室內阻止出庭等情、供述時候面帶笑容、馬推事據以訊問被告吳學禮、據稱、十六歲、常州人、吾與曉白完全是愛情結合、

他的性格太暴

吾亦知道、我們夫□口角有之、但吾不敢打他、現在他要離婚、吾不同意、昨天夜裏他還與我同宿大益公寓、他說感情不好、完全不對、馬推事諭令辯論後、即宣告本案定本月二十一日宣判、退庭時候、吳學禮笑向蔡曉白曰、你要離婚辦不到、蔡含笑而退、旁聽人亦大笑、

中國興業倒閉前已起訴 沈秉文控案未駁回

被告未到今無法辯明改期

◇……公訴案定明日研訊……◇

中國興業銀行倒閉、經理秦抱元預先捲款逃逸、常務董事長陸錫候被日商三井洋行以詐欺背信嫌由總巡捕房、依法向第一特院提起公訴、業經將陸拘案訊押、嗣又有該銀行債權人錢尊民等、對陸秦提起詐欺侵佔等刑事自訴、但第一特院以該銀行倒欠債務、其負責人既由捕房依法公訴、則凡屬該行之債權人、倘欲進行訴訟、儘可

報告捕房合併辦理

不必另提自訴、昨日午後由劉毓桂推事傳□自訴原告錢尊民等並飭將在押之被告陸錫候提案宣布此項主張後、隨將錢尊民之自訴案裁决駁回、仰投捕房陳明被告侵佔詐欺等事實、聽候公訴辦理、已誌本報、茲悉第一特院所宣示之辦法、係對該行倒閉後一般債權人欲行自訴者而言

若在該銀行倒閉前、已具呈之自訴案件、則□單獨審判、並不併入公訴案內審理、故昨日下午□劉推事駁回者、僅錢尊民所訴陸錫候一案、實未駁回、因沈之自訴尚在該銀行未倒時提起、雖其中事實不無攸□、而□生頗分前後、是以該院不主張合併、

惟該案中之三被告

昨日午後祗一陸錫候被解到庭、其餘汪翼軒秦抱元皆未傳到、無法開始審問、當由劉推事諭令改期再飭傳秦汪兩被告到案訊核、至由捕房公訴之案、係歸錢鴻業刑庭長辦理、現定明日下午由錢庭長開第一刑庭研鞫、□猶有欲行訴追款者、可携證據逕投總巡捕房報告、尚不失時機也、

華沙警察 破獲偽造護照機關

黨徒被捕數逾百人 首領血管爆裂斃命

◎華沙念四日哈瓦斯社電、警察破獲大規模偽造護照機關、其活動範圍在波蘭境內、廣及多數城市、在國外方面、則以德國漢堡及意大利脫利斯脫兩地最爲重要、機關首領齊甫曼被執時、動脈血囊、突然爆裂、登時斃命、黨徒被捕者、數逾百人、

公寓生活座談會（三）

譯自東京朝日新聞

(記者)安部先生方面如何、

(安部)余已五年餘矣、有相往來者、祗一家而已、

以前有自治會、各層舉二人爲委員、作種種商量、但無甚工作、故自然消滅、

(長谷川)余亦不甚與鄰居交際、

(諏訪)余等之交際、盡門口相同之六家、實無可避免也、例如國慶日掛國旗、亦由此六家交互懸掛也、生活程度、大體無甚差異、故頗能交際、

獨身之公寓生活

(諏訪)大塚之獨身女子公寓、其規則極嚴、若率領男兒入內訪友、則必遭禁止、

(細木)即男子之電話亦不接、實甚不便、然以其嚴格、竟有比衆不同之信用也、門禁、夜間十一時爲限、若赴音樂會等而過遲、設僅二日、即可借鑰匙也、

(記者)由是觀之、大塚女子公寓中所住之女子、有人格的信用也、

(細木)當然、常有來調查親事者、此層余實能保證也、

(長谷川)然則不必求興信所矣、(笑)

(細木)然、職業亦在調查範圍之內、故凡常在夜間十一時以後歸來之女性、總難斷定其爲可靠也、

(記者)食事如何、

(安部)第一層有食堂、既可點食、亦可食共同之物、各室且有煤氣、簡單食料、可自己爲之、余早晨即赴研究室、余之公寓、離文理大極近、故甚便、歸後亦頗靜、仍能讀書、凡爲學者、公寓生活、實甚簡便、

女子則大抵自炊、更爲經濟、

(長谷川)余等頗覺不便、有時叫菜、有時出外食之、

但室內有煤氣、故夜深而疲倦時、自己可炊茶而飲、此點與下宿屋之一一須人者不同、頗覺便利、惟此爲「一毛表」、投入銀幣一毛、即可放出價值一毛之煤氣也、一月中有二毛左右者、冬日用之較多、至月杪、公司中將所積之貨幣取去時、宛似爲人奪去一貯蓄箱、此人類卑污之心理也、(笑)

便利之食堂利用

(記者)中村先生之公寓中、有厨房乎、

(中村)有之、商人皆來賣物、與普通人家無異、

但有食堂、故夏季可單買其飯、我等祇夫婦二人、不必多炊、反以買爲合算、每人約費銀一毛、

(諏訪)敝處亦然、設有客來、飯不足時、急往食堂、每飯一客、須銀七分、代官山有獨身者公寓、其簡易食堂、彼等晨一毛、午一毛、夜一毛半、即可得三餐矣、

(細木)此甚便利、有客時、食堂中有客飯、一毛半足矣、

(長谷川)敝處公寓之附近、亦有專賣熱飯之店、凡與余相同之公寓中人、多利用之、

愉快之失敗談

(記者)有無愉快之失敗談乎、

(長谷川)余有一事、即敝處公寓之房門、乃美國式之鎖、設忘鑰匙而外出、則萬事休矣、裏面雖可自由啓之、外面絕對不能開、起初尚可向事務所借相同之鑰匙開門、最後、仍將此鑰失去、不得不破窗上玻璃而入、(未完)

小說 春城歌女（三九七）（李薰風）

第九回 忍作謳歌傷心原外客 強爲歡笑失意劇中人

你說的話，我也不怕拉老婆舌頭，一概給你帶過去，你明天一去那醫院裏，包她病就減輕，或者不幾天就好了。起死回生，全在你的身上。趁可惜那鐲子摔碎了，再也不能鑲上了！」田夢北和他說來說去，連自己也不知是怎麼回事，居然和他說來說去，連自己也不知是怎麼回事，居然順口如流，一反初衷，答應他去醫院看那連玉環，自己微微的一呆，一言既出，駟馬難追，不得不順流而下，以錯當直，說道：「好了！就是這樣！我現在心緒非常不安，這一回親事，本是母親和姑母做主，硬要如此，我本心裏倒在無可不可的，今天就草草的要正式訂婚了。我個人的志願，本少要大學畢業，才好訂婚，誰想到現在趁我這創傷未復，她們乘虛而入，逼上梁山，竟自成了事實呢！」言下，滿腹牢騷，顯着異常的失望。王老好把事情辯得圓滿，他沒有甚麼可說的，不免解勸他幾句，請他都看這個份，莫要忘了。」

田夢北想着他來了一趟，趕上好日子，不能就此放他走路，留他去厨房，要了一份菜給他吃，再把那張鈔票交他，這才返回內院來。這當兒本來正在吃着喜酒，田夢北忽然逃席而去，大家不免特別注意，等他回來，黃姑母便問他是甚麼人來了，弄了這們半天？找你有甚麼事，你陪了這們久？田夢北怎好明言，不免扯上一個謊，說道：「從前住公寓時使喚的夥計，今天也不知從那裏得來的消息，知道自己快結婚了，前來道喜討賞，給他一塊錢，讓他去了。」大家聽了，平平常常，不值介意。但是那黃姑母向那田老太太笑道：「你瞧，我們的親上做親的親家太太，這位姑老爺，沒有別的嗜好，可就喜好交朋友，不論甚麼人，高的矮的，全都認識，從住過公寓的夥計，也會向他討喜賞了。」那田老太太倒沒有說話，祇笑了一笑。大家有的拉起親戚，拐着彎兒，是田夢北的弟兄之流的，就舉起一杯酒來，向他笑道：「田大哥，兄弟才說過，今天必敬大哥一杯，作爲賀喜，大哥沒有吃，就出去了，這一杯現在接續前文，找補着喝了它罷。」

回力球 中央運動場
每晚八時起賽 星期日午后加演日場
電飛路亞爾培路口

(一)杜拉地 (二)拉來 (三)依拾多 (四)拉弗司 (五)羅沙拉 (六)爾地兒

(一)普登巧 (二)皮浪多 (三)加拉地 (四)歐蘭加 (五)古巴龍 (六)后蕾多

本場香檳 每張二元 下月五號當衆開獎 頭獎獨得一萬五千

代售處 天主堂街一號 中央運動場辦事處 亞爾培路本場

平衡稅有固定說 標金繼續下退

上午相差十三元三角 午較昨十一元九角

今日上午標金、繼續下挫、[illegible]

□上午標金 [illegible]

□下午標金 [illegible]

□飾金 [illegible]

□海外金電 [illegible]

□海外銀電 [illegible]

□滙豐掛牌 [illegible]

□中央銀行掛牌 [illegible]

□英滙 [illegible]

□美滙 [illegible]

紐約股市暴漲

[illegible]

□華商證券交易所 [illegible]

□海外棉花商情 [illegible]

□紗布交易所 [illegible]

□麥市勢堅而漲 [illegible]

▼坎拿大麥電 [illegible]

▼芝加哥麥電 [illegible]

▼利物浦麥電 [illegible]

□銀洋錢市 [illegible]

□麵粉交易所 [illegible]

舞台十角戲目

大舞台	[illegible]
大蟾	[illegible]
三星	[illegible]
共舞台	[illegible]
遠東	[illegible]
永樂	[illegible]
老閘	[illegible]
廣東	[illegible]

危險！危險！！

日人侵略東北，是乘我全國同胞平時太不注意東北。東北當局太不注意日人行動而暗為之備。但在眼前，西北寧夏，如四川，西康，西藏，青海，新疆，蒙古，其地位重要不下於東北，其出產蘊藏亦不下於東北，其危險程度，更不下於東北！

同胞，同胞

能淡然處之麼？

如不能淡然處之，請速購讀

中國第一部探險記

西行豔異記

西行豔異記一書，以日記體裁，描寫西北游踪，洋洋三十餘萬字，勝過近人小說「老殘遊記」。而

（怪異）（神秘）（奇詭）（偉麗）

比之西遊記

別有一種風味

西行豔異記一書所載種種冒險事實，誠足驚心動魄，而考古證今，對於外力侵略之危險

更多歷史上價值

西行豔異記作者陳重生即青年援馬團秘書東竄為之弟。書中述其與許多豔女邂逅，終與奇女子杜幸生結合。入情入理。頗饒趣味。自刊時報後，曾有多數青年發起西北探險團，欲往西北遊歷，亦可見此書

魔力之偉大

西行豔異記全部分訂三冊。用時報特備新式四號字精印。

附插奇異 風景 人物 照片

數十幅。咸屬外間所未見。購備一部。不啻在數日之內

神遊十萬里長途

每部三冊

單購一冊實洋五角　加郵費三分　掛號費一角

合購二冊實洋一元　加郵費五分　掛號費一角

合購全部實洋一元半　加郵費八分　掛號費一角

發行經售處

上海　四馬路時報總館　世界書局　現代書局　新月書店　啟明書局　北新書局　民智書局　文明書局　啟智書局　中華書局

北平西南園時報分館　南京奇望街時報分館　蘇州小說林　杭州西湖小說林　天津有正書局　青島青年書店　各埠時報分館均有出售

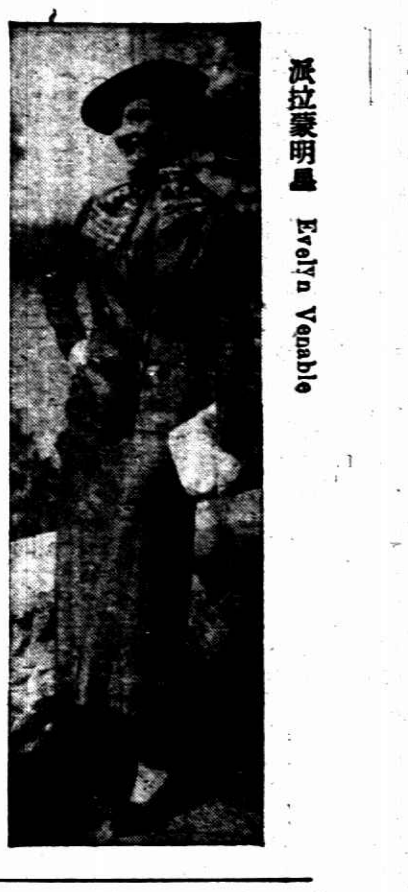

派拉蒙明星 Evelyn Venable

連鎖名稱答案揭曉

—中國影片公司—

上期本刊「頭腦影迷」徵求影片公司名稱，以六公司名稱拼成七字，一週來計收到各方頭二三號影迷來函應徵，計達五十餘封，盛情至感。茲將原謎答案公表如下，

藝華藝聯華電通

茲解釋其拼法如下

㈠七公司之名計為「藝華」，「華藝」，「藝聯」，「聯華」，「華電」，「電通」是。華藝在蘇州廣州各有一家，其餘五公司均係著名影片公司，無庸介紹。

㈡七字中僅有不同者五字，相同者計二對。第一字與第三字同為「藝字」，第二字與第五字同為「華」字。

㈢各字均上下互相呼應。兩兩聯如連鎖。全猜中者計有五名，茲將芳名列下：

張植君（北京路三三〇號）

盧麗珍君（白保羅路和平坊七五號）

徐錦明君（東有恒路電燈橋二〇三號）

楊文俊君（江西路中華鐵工廠轉）

朱仲麟君（小西門陸家浜中華職業學校）

□按原獎金由五份平均分配（不日即由影刊應徵部送出）。

……此外有數位來函未數字均不同，原則吻合，惟公司名稱無從查實者。又有一位猜出如下。

藝華藝聯華南方

藝華藝聯華明星

雖與謎底不同，然條件均合，足見別具靈根，亦有見地。雖未能普遍給獎，然事感文字游戲，應徵者當可諒之。

此外還有一位糊塗影迷，把影片公司當做影戲院，居然也猜了出來應徵，謹錄全句，聊博一粲。

融光明星光華德

（原註：明即大光明）

閒話飛花村

鹹肉莊搬上銀幕　蓋亦「應時湯炒」也

（良水）

草原上的乳燕 —大路上的歌聲明— （何佐明攝）

▼……妓院在銀幕上，我們已經看得很多了，可是鹹肉莊上銀幕，「飛花村中」卻還是第一次。而且，在這一幕中，據說描寫極為靈活，導演手法也極活潑。自演「都會的早晨」後，久已不演戲的藍娟娟，也在這片中，飾一個莊花，以她過去的成績，當能使導演者得到很大的便利。

▼……老高，「都會的早晨」與「香雪海」之後，「飛花村」又是一部給他發揮他個性的作品。一個率直的火車工人，當他的妻子和妻子的妍頭坐着他所工作的火車開到大都會去時，他還以為妻子正在家中等着他呢！（外史氏曰：老高太可憐了。）

▼……在中國，童星幾乎是影片公司老板或導演的兒子所包辦，即使場鼻頭也可演有聲片，而「飛花村」中，竟意外地跳出一個既非老板又非導演先生女兒的，陳素娟，她只有五歲，可是，她的演戲技能，卻好像不是一個五歲小女孩所能表演的，因此，蔡楚生與拍「新女性」時，她也被收羅在「新女性」羣中去了。

▼……胡萍在「女人」中飾一個前進的女性，有人說她是失敗了，但，這裏，她從一個鄉下女人做到莊花，卻比以前進步得多了。

（外史曰：鄭應時久不播音，據說自從燈泡給播音台台長周克帶到日本去以後，他的播音機便也壞了，周克回國後，也久未聞有播送新節目，甚念甚念。）（嘉公曰：據鄭應時表示，播音台決不復業云云，確否待證。）

聽得人家說

——說什麼？沒有什麼！——

廖化

□宣傳員據說也有「前進的」了。我說現在的宣傳先生都是「落伍的」。「前進的」是那些「從資本主義說到帝國主義」的一羣。

□為硬的蘇影片而在軟的跳舞場設宴聯絡，也是妙事之一。

□某甲貢獻一條意見給電影刊物內編者，說：「若是缺稿，最好是明知故犯的弄幾個人瞎罵一通，這就會引起讀者注意，而且，或許會收到被罵者的更正稿件。」（史公曰：使不得！）

□技術人員大談攝影技巧，這真太不懂「內容決定形式」的理論了。在我們要什麼？要「意識偉大」的劇本，若談技巧，這是內容，若只知「形式」了。

□「前進的影評人」，這不是命裏註定的。也沒有商標局註過冊，挺出身來自認「前進的影評人」，胃口太好，可謂「標準胃口」？（史太公曰：這不是徐來的胃口嗎？）

□演員一紅，大家都視為「奇珍異寶」搶來搶去，過了時，誰也不會理睬。這中頭兒，不都是「生意眼」嗎？

□「人之初，心本善」：看電影，心乃遷……不說教，我之過……」

時報舉辦

上海兒童攝影比賽

免費攝影　歡迎參加

㈠「時報」為提倡健康運動增進兒童興趣起見，特舉行「兒童攝影比賽」。

㈡凡兒童年齡在十歲以下者，均可參加。概由時報所指定之時報攝影記者，帶式攝影，往靜安寺路二四二號大同照相館免費攝影。由該館技師會同本報評判員特請名人選定照片，擇日在「號外畫報」（星期日下午出版隨時報號外附送）上刊登。（刊登日期另行通告）

㈢免費攝影日期，自十月廿一日起至十一月廿日止。

㈣除全部照片刊登後，由讀者公開投票選舉十名。（選舉時須用時報上所刊之空白表格否則作為廢票）於十二月十日以前寄至福州路時報兒童攝影比賽部。

㈤當選之前十名由本館及大同照相館贈送獎品分贈。

兒童攝影比賽

免費攝影證

家長姓名

住址

有效期：本月廿一日起至十一月二十日止

從電影眼向 Radio 眼行進

□底爾朵夫的電影論

(Dsiga Werthoff)（幸之譯）

㈠總之—關於這事業的清算，試說如下：

一、關於「無結構的電影」，發表，展開，公佈Kinoki的宣言—「電影眼革命」。

二、為了強調這宣言，將無結構的電影的一百個實例—從最素樸的Chronicle中，製作成最複雜底記錄的電影作品。

三、特別的電影語，和特別的攝影法，裝配法出現了。將電影語，和演劇語，以及文學語完全區別的事成功了。「記錄的電影文字」底概念也成立了。

四、為了使事實固定的實驗所—「那無結構電影」的工場，「事實」底製造所內所應建設的設計被立案了。

五、因為電影語的變化，給電影劇以重大的影響。縱然電影雖不免表面的模倣，但已充分地給了電影劇的範圍起了莫大的鼓動。

六、又能給所謂藝術的範圍以莫大的影響，尤其是音樂和語言的創作上。Kinoki已經在最初的宣言中，要求了著作家著述聽覺的Radio Chronicle的第一號。Ossinski取那由於電影眼所開拓了的方向，即要求了文學應向固定了的事實底統整。Brigge為着照相而揭示了當以電影眼為範例。

七、關於Radio眼　在透視將來的最初的解說中—那「候發聲電影還沒有發明之前：Kinoki(現在是Radioki)已在他們的前面，指示出從電影眼走向Radioki之路」。即指示出聽覺的—依據Radio而走向電影眼的道路。這裏，將全世界的事務員們，不單從視覺的，並且從聽覺的給他們互相結合的問題成立了。一切書報雜誌，對於這個提案表示了非常的反響。也是不久，對於這問題的注意，已經失卻了幽遠地將來的氣力。然而電影眼，當這個時候，不斷地使Radio眼的製作—移向發聲電影的方向而準備。在「世界第六洲」（影片）中，已經用對立法所構成的Radio Thema,代用了標題。而「第十一年」（影片），已經構成了視覺的，聽覺的音影。就是說不僅是看，並且成為聽音及聲音的記錄。從這個意義上，來：「持着攝影機的漢子」（影片），也是為了那從「電影眼」向「Radio眼」的方向而成的。

八、Tinoki-Radioki之技巧的實際的事業，已經有超越的種種事業的可能性。現在正等待着由結合底技術基礎的完成。

作這一方面最近技術的發見：就是在「Radio眼」中，聲音記錄的電影文字中，提供了那為要獲得「無結構底作品」之最有威力的武器。

九、從「視覺的作品」底構成，與Film上所記載着的事象底構成，向「視覺的聽覺的作品」底構成，以及根據Radio的事象底構成前進；同時，更向着視覺的，聽覺的，臭覺的，觸覺的事象底構成前進，向奇襲人們的想底攝影法前進，最後：向直接地統整全人類的思想（及行動）前進—這就是由「十月」（影片）所喚醒了底「電影眼」之術術的將來。（完）

德國白濁斷根專藥

梅濁甦星

五淋白濁一盒斷根

「神怪醫院」所見。（大上海映）

吳都記游（七）

（蔣大沂作）

石湖之畔（六續）

××××

余與華丹獨留湖上，乃議作陳瀆之行。

陸廣微吳地記云：隋文帝開皇九年，改都邑至橫山東，新立城郭。唐武德七年，移復新州。道光州府志又引圖經續記云：初，楊素遷城於橫山也，匠者以樣木為城門之柱。素見之，謂匠者曰：「此木恐非堅，可閱幾年？」匠者曰：「可四十年不朽。」素曰：「足矣；是城不四十年當廢。」……緣知橫山之東實有一隋唐間古城遺址存在。更考之府，縣志及顧景范讀史方輿記要，則皆以為此古城遺址適當今之新郭鎮上；故二旬以前，余曾與豫瀛丈及華丹，孟浪等步至其地，試作「地面上之調查」。造晤當地鎮長史君，及小學校長何君，則並言此城已絕無跡象可尋，僅鎮上有一楊素橋，即猶為當年楊素來江南時所建者。旋何校長據一學生報告，多年之前有人在陳瀆捉蟋蟀，曾掘得長大磚塊，如城垣上物者，因勸余等試往彼處一親究竟。陳瀆亦在新郭鄉範圍之內，去橫山尤近，且「陳瀆」之音同於「城瀆」，古城遺址之在彼，亦頗有可能；散歸後便與華丹約定，陰歷八月十七晚游石湖，看串月，十八晨即赴陳瀆一行；蓋地亦在石湖西岸，自上方山麓往，則僅二里而遙也。

招商局

船期廣告

江安快輪　准於十月廿五日星期五上午開往漢口沿途各埠均停

江華快輪　准於十月廿九日星期二開往漢口沿途各埠均停（本輪電話八二一一六）

新江天快輪　准於十月二十五日星期五下午五時開往鎮海寧波（本輪電話八二三二六）

海晏快輪　准於十月三十日星期三晚上放溫州

新豐快輪　准於十月廿八日星期一下午一時開往威海衛烟台天津

無恙快輪　准於十月廿六日星期六下午開往汕頭香港廣州

海上快輪　准於十月廿六日星期六五下午開往青島

海瑞快輪　准於十月廿六日星期六五下午開往福州老碼

泳平快輪　准於十月二十六日星期六五下午開往福州

源安快輪　准於十月廿八日星期一下午一時開往香港廣州

船期問訊處上海外灘九號招商總局客業處電話一一五八三〇九轉接十號分機

三北公司

船期廣告

寧興快輪　准於十月二十五日星期五下午五時開往寧波

鴻滑快輪　准於十月廿五日星期四開往漢口沿途各埠均停

新寧興快輪　准於十月廿六日星期六五下午開往漢口沿途各埠均停

靖安快輪　准於十月廿七日星期日大開往溫州

時報火車表

滬杭線

下行車

[illegible]

時報火車表

京滬線

上行車

[illegible]

影刊

第肆拾貳期　每逢星期肆出版

介紹一個不要膳宿費的學校

——只須訂閱時報一份——

現在上海有一個學校，非但不要學費，並且連膳宿費和其他雜費一概不要的，這個校裏專門研究國學、職業應用中英文字、和職業應用智識各科，照常上課，諸君若要入學，只要訂閱時報一份，(聯繫分明刊登播音講稿欄)你道便宜不便宜呢、值得不值得呢。那末這個不要學膳宿費的學校究竟在什麼地方，就是上海南京路永生廣播電台用無線電教授的廿十文化社。

時報播音講稿欄

(廿十文化社播講)

▲播音課目　職業應用文·國語·職業英語

▲播音教授　周椒青·韓瑞恒·

▲播音電台　上海永生廣播電台、呼號XHHJ　週率一〇八〇　華脫二〇〇

·課·程·表·

星期	上午六時三十分起	下午五時三十分起
一	職業英語	職業英語
二	職業英語	職業英語
三	職業英語	職業英語
四	職業英語	職業英語
五	職業英語	職業英語
六		國語

▲星期四下午五時至五時三十分止·職業應用文(書信)

請參加興奮的大都會舞后選舉

今日開始

謹向全滬舞侶道謝

謹啓者。本廳開幕未久。深蒙各界舞侶多多擁護。感激殊深。此次全滬舞選。本廳舞星北平李麗復承雅愛。獲首選。本廳主人感之餘。特此登報道謝。茲爲紀念此幕起見。特繼續「上海舞后」之選。舉行本廳舞后選舉。以增舞興。

二十二日起至二十九日夜二時止(計七日)

(辦法)憑購舞票。得票最多者。選爲皇后。(給獎)除舞后之外。十名之內均有RCA收音機獎品(加冕)二十九日夜舉行加冕大典

◀本廳星芳名▶

李妹妹　燕妃　北平李麗　甯波李麗　張妹妹　唐丸　李麗霞　白梅芳　張艷芳　楊妹妹　胡曼娜　顧雪麗　林君美　倪愛琳　張倫珊　傅麗英　余瑛芳　葉碧霞　許大妹　梁小梅　李素珍

夏雲仙　許大弟　任愛珍　李二妹　王緋玉　王娟媛　金妹妹　白妹妹　王妙珠　王愛寶　何麗麗　王蝶蝶　白雪莉　張月英　李慧珍　唐妹妹　楊伴珍　劉蘭珍　唐珍　周芸芳　魏弟弟

「眞是敢睜得來」　范朋克在Don Juan

婦女國貨年中

女性中心說侵入影圈

—電影題材多數取材女性　「姊妹」「女人」「花」「花」滿目皆是—

鬚眉失色　地盤岌岌可危

陰盛陽衰

在這民國二十三年，本來就是「婦女國貨年」，而我們這個國貨電影界裏，居然也開始地拼命提高婦女的地位，據說這便是一片迎合婦女國貨年的熱心。看官如不相信，敝人謹列實證爲證。只要提起大多數國貨影片的命名和題材，恐怕我們影圈內外的男性仁兄，必定要大嚇一跳呢。茲列舉四大公司的新片爲證。

明星公司

所以列舉明星公司爲首之故，實因該公司提倡婦女國貨最爲努力，可以說是國產婦女問題研究的總策源。過去所出的影片如「時代ㄧ女性」，「姊妹的悲劇」，以及什麼「婦人的仇敵」等，都是以女性爲中心的題材，事成過去，這且不必追究。講到最近開映的有「姊妹花」啊！「二姊妹」啊！都是以小姊妹們攝取男性兄弟的注意的。「路柳牆花」令人想起那風流唐詩：「花開堪折直須折，莫待無花空折枝」，也是女性落魄時的寫照。「青春線」劇情雖不得而知，但是給人的印象是「青春」少女們在穿針引「線」，此外還有「美人心」，有「空谷蘭」，都有大捧女性的誘惑嫌疑。此外有了規矩的「婦道」，又有不合規矩的「重婚」，素以「三花主義」爲記的鄭老夫子還在再生一片「再生花」，看風轉舵的吳村船夫也要來一部「落花時節」，這樣看來，明星公司不是「姊妹」，便是「添花」。最近還索性厚着臉皮來拍一部特別加料的「女兒經」，不看尤可，一看但見鶯啼燕叱，環肥燕瘦，爭艷鬬麗。來來去去的都是女性爲中心，那裏還有我們鬚眉男子漢的活動機會。無怪趙丹一氣嘔血而死，小秋降爲犯人。若非裙帶之力恐早終歪矣，至於龔稼農鈔票被封於賢妻，蕭英裘袍全爲嬌妻所當盡，謝雲卿仰活於女店主，都足使男性失色。床頭金盡，壯士無顏。丟盡國貨男性們的尊臉。還虧王獻齋聲討口伐，才多少爭回這一口氣。

聯華公司

說到聯華公司，自從提高女性壓倒男性的×大導演種下了禍根，來了「三個摩登女性」和「母性之光」之後，就時陰盛陽衰，一蹶不振。「香雪海」女性變尼姑，結下禪緣，教觀衆都轉移目光到尼姑庵裏去，和尚有知，亦當憤慨。現在還有什麼「新女性」啊！「神女」啊！由摩登而入尼姑，由新派女性而墮落爲神女，簡直越來越神秘，越合人注意。可是男性從此日益退化，國貨全歸婦女，在這婦女國貨年中，男人只有做做配角罷了。

「一點靈犀」的三角明星，瓊克勞馥克拉克蓋博爾和斯合愛文氏(聞靈犀將於觀後，作一「自我批判，」)

天一藝華

天一自「一個女明星」之後，漸漸地縮入「紅樓春深」裏去。接着來了什麼「春宵曲」，令人想到滿園春色關不住，怎怪紅杏出牆來呢。但這都是婦女國貨年的現象且不去管她。不料最近還有一部什麼「萬花園」，美女雖多，但原料幾乎全是洋貨，硬扣來改裝爲國貨，給眼睛吃慣冰淇淋的仁兄看來，究竟是一目了然。這也是婦女國貨年的額外怪狀，此外如向來以「硬化」爲記的藝華，素以「烈焰」，「中國海怒潮」，「黃金時代」給人以堅硬印象的一家後起之秀，這次居然也改變作風，軟綿綿地來一部「女人」，大受歡迎，可見也未能免俗。這年頭，閑話一句，究竟是「婦女國貨年」，讓娘兒們去出一年風頭再說，可是男性仁兄如果再不爭氣，永遠退避下風，來年聯息且至，說不定電影界還多野心勃勃的婦女還要連任一年的國貨呢也說不定。陽氣衰盡，我欲無言。今後的影界，大概都走上「女性中心說」的新趨勢罷。

白開水

(溫吞)

□「小婦人」，「娜娜」等片文學味太深，一般尖衆不感興趣。

□桃蘿絲黛麗娥的「奇異酒店」真不錯，她的舞比嘉寶在「奈何天」中的神舞還要好（妙也！）。

□「假將軍」眞是假的將軍了。

□「人間仙子」是衰美雲呢？還是白虹？「體育皇后」中的「體育皇后」不是黎莉莉而是王默秋公主。

□「春宵曲」是有聲但沒有歌曲的片子。

□「女兒經」不是鄉下的娘兒們所唸的「女兒經」。

□「華清春暖」的幾個節目眞是「美人魚」了。

□「羅宮春色」，「裸宮春色」，「羅宮艷舞」這些名子都不夠香豔，我主張改爲「春宮艷色」。

□圈內外影迷

送別夏佩珍轉入舞場

(頭號影迷)

老牌女明星夏佩珍聽說已經告老退休，日內就要脫離電影圈了。這「告老」並不是指她的年齡之老，乃是指她的資格之老，否則以一個年華正茂的夏佩珍，怎能夠馬上脫離影圈呢。

在「大俠復仇記」時代，夏佩珍的芳名洋溢影界，誰人不知，那個不曉。她的聲勢幾乎要凌駕胡蝶之上。這是誰也公認的事實，(胡蝶和潘郎容有異議，究竟是少數人，只好按下不表)。

她在最近一部「女兒經」中，飾演夏雲，演技仍甚老到。可是這一部片子已算是她的告別影壇之紀念作了。天有不測風雲，人有旦夕禍福，夏佩珍脫離了她的多年明主的明星公司了，據說她已經決心繼梁賽珍之後塵，踏入跳舞場去，而且也是要在跑馬廳的大滬舞場充任舞女呢，這年頭，眞是江山非舊(例如東北失陷)人事全非了。影國下野的出路是舞國，替女明星們開下了這一個新榜樣。影迷們儘管痛哭吧，可是那廂兒的舞迷們卻都在笑了。

夏佩珍所以會如此轉變，據說是嗜好害了她。可是塞翁失馬，焉知非福，塞翁得馬，焉知非禍。這年頭馬馬虎虎。

「山窮水盡」中之兩主角蒙高萊茂和人猿泰山女主角沙利文之合影

想到的這些：：

周璇

並非是「道理的探討與研究」

據山杜宇說：「人間仙子」廣告側重肉感描寫，實在不大對。該片其實是「意識偉大。」(套「黃金時代」廣告語)劇中五女孩，象徵漢滿蒙回藏，不無反帝意義云云。

我想：影評人對於此種論調，必樂於接受。

××××

「蠻苦格，賣鈿格」一語，許多人都用以調侃亞化，(常說此語之人)實際此七字有無限之含蓄，不啻是近時國產電影片之有力的刺激。

××××

記得某導演說過：「片子好壞，應該看營業，觀衆究竟不全是瞎子。」現在，他可以這樣說了：「好片子不一定全是賣錢的」。

××××

寫電影批評有一大原則：「美國電影就是罪惡。」

所謂「清潔運動」

—美國電影「不清潔」的責任問題—

景芳

好萊塢正在「清潔」當中。這個運動在美國有幾個州省中對不潔影片，醞釀成一種消極的抵制，在別些州省中則施行嚴厲的地方檢查。

但是花錢看電影的觀衆是不理會這許多的。他們以爲梅蕙絲很好玩。千百萬觀衆的擁戴幾製造成她的叫座力。但那些道德家偏說她是不道德的。由此我們可以達到一個結論：到底電影是給誰看的，是給花錢的觀衆看的，抑或是那些道學者看的？

那些道學者們咬定製作人不應該有意地降低國民的道德心。但這是不確的。製作人祇知道迎着觀衆的需要作他們製作的標準而已。道學者們咬定觀衆的趣味是給好萊塢縱壞了，即使這是對的，也不能怪責製作人。我們所看見的影片並非完全在好萊塢產生的。牠們曾經道學者的審定。從好萊塢拿出來的每張影片都經過「洗滌」。最先有Will Hays的審查機關。所有劇本都經過這個機關的檢查，然後製作公司始敢動手工作。在工作過程中，他們又委派了好幾位德高望重的老太太們來監視，以報告製作的進行。當作品完成之後，牠們又運往紐約，又再經過由各地組織的National Board of Review的老先生太太們的審定。經過這兩層手續以後，你以爲這些影片可以出映於觀客之前了嗎？不，他們最少還要經過六個地方檢查機關的檢查，甚至他們毫無異議，始可放映。而一般道學者們竟咬定現在的電影爲不道德。如果真是這樣，何嘗會有人在，爲什麼要責備製作人和戲院主呢？

如果真正依照道學者的意見施行，說不定一般花錢的觀衆對於電影院將裹足不前。他們當初打算到影戲院去玩玩，現在他們知道他們的人格要在影戲院裏被「提高」。電影到底是給花錢的觀衆看的。觀衆的不能夠受無聊的說教，這是可斷言的。

導演說：「祗要當檢查沒問題，何妨肉細細。」(丁聰漫畫)

全世界，有太陽的地方，即有

虎標萬金油

銷路之普遍　可證藥力之靈驗

內外各病　採服俱宜　備此一藥　四季無憂

傷風感冒。於臨睡時。以此油搽頭部四週。須角鼻孔等處。略飲薑湯。再服虎標頭痛粉一包。次晨即愈。

本外埠各公司各藥房各洋貨雜貨煙兌店　均有代售

虎標永安堂滬行　寧波路(新新公司後面)五九五號電話九三一五九